

Direzione 1° TRONCO – Genova

AUTOSTRADA A07: MILANO -GENOVA, tratto: Serravalle Scrivia - Genova

AUTOSTRADA A10: GENOVA - VENTIMIGLIA

AUTOSTRADA A12: GENOVA - ROSIGNANO, tratto: Genova - Sestri Levante

AUTOSTRADA A26: GENOVA VOLTRI - GRAVELLONA TOCE

LAVORI DI MANUTENZIONE ORDINARIA E  
STRAORDINARIA RELATIVI A FABBRICATI AUTOSTRADALI  
E MANUFATTI VARI E PERTINENZE SU TUTTE LE TRATTE  
DI COMPETENZA DEL 1° TRONCO DI GENOVA  
**LOTTO 1: FABBRICATO SEDE DT1**

**PROGETTO ESECUTIVO**

**04 - SICUREZZA E CANTIERIZZAZIONE**

**Piano di sicurezza e coordinamento**

IL PROGETTISTA E COORDINATORE DELLA SICUREZZA IN FASE DI PROGETTAZIONE

Ing. FRANCESCA PIACENTINI

**LINEIS S.r.l.** LINEIS s.r.l.  
Via Sarnesi 34, Bolzano, Italy

IL PROGETTISTA



RIFERIMENTO ELABORATO:

DATA:

REVISIONE:

Project M.	N° Commessa				Anno	Fase	N° progr.				Rev.	DATA:	REVISIONE:						
Ing. FRANCESCA PIACENTINI	L	N	0	1	0	1	2	4	PE	S	I	C	0	0	1	0	0	MARZO 2024	
																		SCALA:	
																		-	

CONTROLLATO: I. TEGLIA

TAV.

APPROVATO: F. PIACENTINI

**autostrade** // per l'italia

RESPONSABILE UNICO DEL PROCEDIMENTO

Geom. PAOLO AGNESE

# LAVORO

(punto 2.1.2, lettera a, punto 1, Allegato XV del D.Lgs. 81/2008 e s.m.i.)

## CARATTERISTICHE GENERALI DELL'OPERA:

OGGETTO: **Lavori di manutenzione ordinaria e straordinaria Sede Direzione 1° Tronco di Genova**

## Dati del CANTIERE:

Indirizzo: **Piazzale della Camionale 2**  
CAP: **16149**  
Città: **Genova (GE)**

# COMMITTENTI

## DATI COMMITTENTE:

Ragione sociale: **Autostrade per l'Italia - Direzione 1° Tronco**  
Indirizzo: **Piazzale della Camionale 2**  
CAP: **16149**  
Città: **Genova (GE)**

# RESPONSABILI

(punto 2.1.2, lettera b, punto 1, Allegato XV del D.Lgs. 81/2008 e s.m.i.)

## Progettista:

Nome e Cognome: **Francesca Piacentini**  
Qualifica: **Ingegnere**  
Indirizzo: **via Sarnesi 34**  
CAP: **39100**  
Città: **Bolzano (BZ)**  
Indirizzo e-mail: **lineis@lineis.it**

## Coordinatore Sicurezza in fase di progettazione:

Nome e Cognome: **Francesca Piacentini**  
Qualifica: **Ingegnere**  
Indirizzo: **via Sarnesi 34**  
CAP: **39100**  
Città: **Bolzano (BZ)**  
Indirizzo e-mail: **lineis@lineis.it**

## Responsabile unico del procedimento:

Nome e Cognome: **Paolo Agnese**  
Qualifica: **Geometra**  
Indirizzo: **Piazzale della Camionale 2**  
CAP: **16149**  
Città: **Genova (GE)**

# **IMPRESE**

(punto 2.1.2, lettera b, punto 1, Allegato XV del D.Lgs. 81/2008 e s.m.i.)

# ORGANIGRAMMA DEL CANTIERE

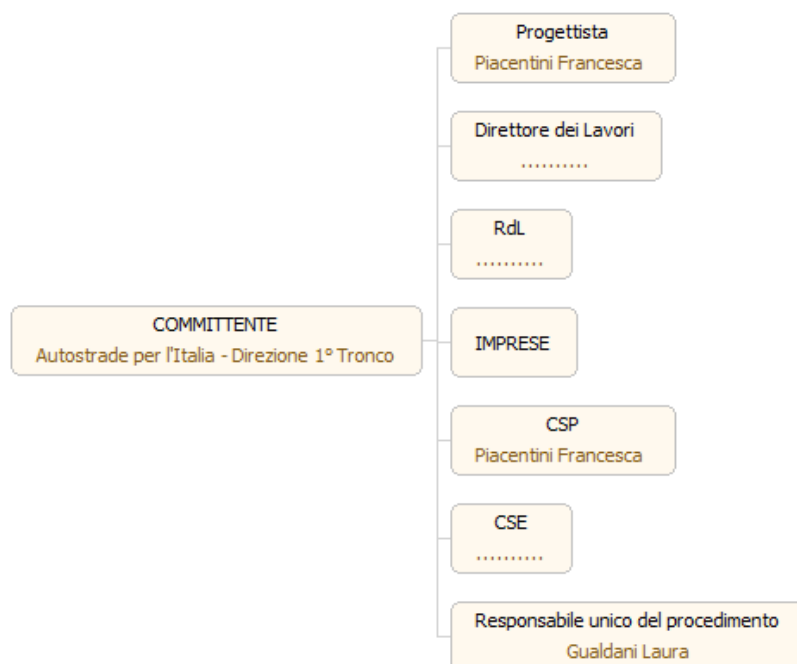

# DOCUMENTAZIONE

## DESCRIZIONE DEL CONTESTO IN CUI È COLLOCATA L'AREA DEL CANTIERE

(punto 2.1.2, lettera a, punto 2, Allegato XV del D.Lgs. 81/2008 e s.m.i.)

L'intervento proposto interessa un fabbricato ubicato a Genova, Piazzale della Camionale 2, adibito a sede della Direzione 1° Tronco di Autostrade per l'Italia, in prossimità del casello di Genova Ovest.

L'accesso al piazzale in cui è ubicato l'edificio avviene dalla viabilità locale di via Antonio Cantore.



Il piazzale del casello è inserito in un contesto fortemente antropizzato e trafficato. Alle spalle del fabbricato la collina di San Benigno.

Il centro storico della città è ubicato a circa 2 chilometri di distanza.

# DESCRIZIONE SINTETICA DELL'OPERA

(punto 2.1.2, lettera a, punto 3, Allegato XV del D.Lgs. 81/2008 e s.m.i.)

Il fabbricato oggetto del presente progetto esecutivo è costituito da due blocchi disposti ortogonalmente l'uno all'altro. Quello principale, sede degli uffici della Direzione di tronco, con asse est -ovest, è composto di tre piani fuori terra più uno interrato. Il corpo secondario, con asse nord-sud, che accoglie la mensa, presenta struttura a ponte con unico livello.

Sono in corso i lavori di manutenzione straordinaria dei fronti del corpo a ponte (detto anche corpo mensa) atti a rimuovere il rivestimento in klinker divenuto cedevole e pericoloso per l'utenza (riferimento pratica 34.43.04/120.96 con protocollo 375-p del 09/01/2024). Nell'ambito del medesimo intervento sarà realizzato una manutenzione provvisoria di entrambe le impermeabilizzazioni di copertura.

L'edificio adibito a sede della Direzione 1° Tronco di Autostrade per l'Italia è costituito da una struttura in calcestruzzo armato a telaio con tamponamenti in laterizio edificato nel 1939. Il fabbricato ha subito nel tempo modifiche sostanziali ai fronti esterni e un ampliamento con la realizzazione di un terzo piano ove originariamente vi era solo una terrazza a tetto. Il fabbricato ha acquisito la configurazione attuale in seguito ad una ristrutturazione datata 1996-1997.

Il blocco principale si sviluppa su quattro livelli abitabili più un vano interrato caratterizzato da locali impiantistici. L'accesso a tale vano è attualmente garantito dal fronte nord. La terrazza al terzo piano è accessibile tramite il vano scala e servita da ascensore. La copertura del terzo piano, servita da linea vita, risulta accessibile tramite una scala di servizio a pioli dotata di gabbia. La finitura esterna dei prospetti presenta la fascia inferiore, corrispondente al piano terra, caratterizzata da rivestimento in pietra mentre la parte superiore presenta l'alternanza tra parti rivestite in klinker e parti intonacate.

La copertura è caratterizzata da guaina bituminosa a vista. Direttamente appoggiati su di essa vi sono pannelli fotovoltaici, antenne, macchine termine ecc.

La necessità di intervenire presso la Sede del DT1 è dovuta a diversi fattori di degrado dello stato attuale. I principali problemi che sono stati riscontrati nell'ambito del sopralluogo svolto sono quelli elencati sotto.

Principali problematiche riscontrate sui fronti esterni e in copertura:

- Rivestimento in klinker soggetto a distacco;
- Degrado della mantovana che corona il secondo piano con distacco di porzioni di calcestruzzo;
- Necessità di manutenzione sull'impermeabilizzazione di copertura.

Il corpo a ponte presenta struttura a livello unico su pilastri che accoglie la mensa della Direzione 1° Tronco di Genova. A tale ambiente si accede direttamente dal corpo principale oppure dal lato libero tramite una scala. I fronti esterni sono attualmente in fase di ristrutturazione con rimozione del rivestimento in klinker a favore di intonaco.

# AREA DEL CANTIERE

## **Individuazione, analisi e valutazione dei rischi concreti**

(punto 2.1.2, lettera c, Allegato XV del D.Lgs. 81/2008 e s.m.i.)

## **Scelte progettuali ed organizzative, procedure, misure preventive e protettive**

(punto 2.1.2, lettera d, punto 1, Allegato XV del D.Lgs. 81/2008 e s.m.i.)

L'area di cantiere è ubicata nell'ambito del piazzale della sede del DT1, Piazzale della camionale 2 Genova, in prossimità del casello Genova Ovest, Autostrada A7. A tale area si accede da viabilità locale, nello specifico da via Antonio Cantore. Il fabbricato è inserito in un contesto fortemente antropizzato, a ovest il quartiere di Sampierdarena, a sud il porto commerciale, a est l'inizio del centro storico. A nord, subito a ridosso del fabbricato un polmone verde costituito dalla collina di San Benigno. Dall'analisi della cartografia dei vincoli del Piano Urbanistico Comunale (PUC) del comune di Genova e del Piano paesistico regionale della Liguria (PPR), i cui estratti sono riportati sotto, si evince quanto riportato di seguito:

- L'edificio non ricade in area soggetta a vincolo paesaggistico;
- Secondo l'elaborato di assetto urbanistico del PUC, l'edificio ricade all'interno dell'area AR-UR - Ambito di riqualificazione urbanistica residenziale. Per tale area sono consentiti tutti gli interventi per la conservazione del patrimonio edilizio esistente fino alla ristrutturazione edilizia;
- Secondo l'elaborato di livello paesaggistico puntuale del PUC, l'edificio risulta essere Elemento storico artistico ed emergenza esteticamente rilevante. Gli eventuali interventi sui fronti di tale edificio devono essere sottoposti a giudizio della Soprintendenza;
- A livello di piano paesistico regionale il fabbricato non risulta in area soggetta a vincolo paesaggistico.

## **CARATTERISTICHE AREA DEL CANTIERE**

(punto 2.2.1, lettera a, Allegato XV del D.Lgs. 81/2008 e s.m.i.)

L'area di cantiere risulta facilmente accessibile ai mezzi d'opera dell'impresa. Nello specifico il piazzale è accessibile da sud da viabilità locale, da via Antonio Cantore. Tale piazzale è asfaltato e facilmente percorribile con mezzi d'opera.

Il fabbricato Sede DT1, oggetto di intervento, è posizionato nella porzione nord ovest del piazzale. Per la natura delle lavorazioni previste, che non comportano scavi, e in relazione al carattere fortemente antropizzato dell'area oggetto di intervento, si esclude la possibilità di rinvenimento di ordigni bellici per cui non si prevedono operazioni di bonifica.

## **FATTORI ESTERNI CHE COMPORTANO RISCHI PER IL CANTIERE**

(punto 2.2.1, lettera b, Allegato XV del D.Lgs. 81/2008 e s.m.i.)

Non ci sono particolari fattori esterni che possono comportare rischio per il cantiere se non il traffico dei mezzi propri degli utenti dei fabbricati che insistono sul piazzale della Comionale che necessariamente dovranno accedere all'area durante l'intera durata delle lavorazioni per raggiungere il posto di lavoro. Il flusso di veicoli non presenta numeri alti di passaggio; in ogni caso prima dell'inizio del cantiere sarà organizzata una riunione con un rappresentante nell'ambito della quale saranno stabiliti percorsi, orari e modalità di passaggio nel piazzale. Assolutamente per nessun motivo tali mezzi dovranno accedere all'area di cantiere recintata.

## **RISCHI CHE LE LAVORAZIONI DI CANTIERE COMPORTANO PER L'AREA CIRCOSTANTE**

(punto 2.2.1, lettera c, Allegato XV del D.Lgs. 81/2008 e s.m.i.)

La posizione del fabbricato oggetto di intervento, compresa tra vie di grande comunicazione e porto commerciale, comporta assenza di rischi interferenziali con le aree attorno. Particolare attenzione dovrà però essere fatta alle interferenze tra le lavorazioni e le attività che si svolgono all'interno del fabbricato che necessariamente devono rimanere attive per tutta la durata delle lavorazioni. A tal proposito le lavorazioni rumorose saranno svolte per quanto possibile in orario notturno così come quelle che necessitano la presenza di operai all'interno dell'edificio quali per esempio la sostituzione dei serramenti.

# **DESCRIZIONE CARATTERISTICHE IDROGEOLOGICHE**

(punto 2.1.4, Allegato XV del D.Lgs. 81/2008 e s.m.i.)

# ORGANIZZAZIONE DEL CANTIERE

## Individuazione, analisi e valutazione dei rischi concreti

(punto 2.1.2, lettera c, Allegato XV del D.Lgs. 81/2008 e s.m.i.)

## Scelte progettuali ed organizzative, procedure, misure preventive e protettive

(punto 2.1.2, lettera d, punto 2, Allegato XV del D.Lgs. 81/2008 e s.m.i.)

Gli edifici oggetto di intervento sono localizzati nel Piazzale della Camionale civico 2, comune di Genova a cui si accede da viabilità ordinaria via Antonio Cantore. Durante l'esecuzione delle lavorazioni gli uffici della sede del DT1 devono rimanere completamente funzionanti per cui si provvederà alla redazione di verbali di coordinamento ogni qual volta le lavorazioni varieranno la loro natura o posizione. Sarà inoltre onere dell'impresa elaborare un cronoprogramma dettagliato delle lavorazioni con relative occupazioni degli spazi.

Un'area logistica, a servizio dell'impresa, sarà allestita in adiacenza alla porzione est del fronte sud, occupando l'area compresa tra il fabbricato oggetto di intervento e l'edificio prefabbricato con destinazione impiantistica. L'area è asfaltata e attualmente occupata da posti per parcheggio autovetture. L'area logistica sarà opportunamente recintata con recinzione in moduli di rete elettrosaldata su basette in calcestruzzo e rete di mascheramento. All'interno di tale area logistica saranno ubicati gli apprestamenti igienici quali baracca e wc chimico, delimitate due aree destinate rispettivamente allo stoccaggio di materiali da costruzione e dei rifiuti, e definita l'area di sosta e manovra mezzi.

Gli interventi si svolgeranno all'esterno del fabbricato; l'accesso all'interno degli operai si rivelerà necessario esclusivamente durante le lavorazioni inerenti i serramenti. Nello specifico per le lavorazioni all'interno si provvederà a far accedere l'impresa dall'ingresso più prossimo all'area di lavoro e i locali oggetto di lavoro saranno interdetti per tutto il tempo dell'esecuzione dei lavori. La necessità di liberare locali per le lavorazioni dovrà essere comunicato agli utenti degli uffici interdetti con debito anticipo in modo da arrecare minor disturbo possibile.

Le lavorazioni all'esterno possono essere distinte fra quelle in copertura e quelle lungo i fronti esterni. Per le lavorazioni in copertura, si accederà tramite il ponteggio di facciata installato lungo il perimetro del fabbricato. Di fianco a tale apprestamento sarà posizionato inoltre uno scarrabile per la raccolta delle macerie di demolizione ivi convogliate tramite tubo di scarico. L'intera superficie di ponteggio sarà protetta da rete di mascheramento antipolvere. Per il trasporto di materiale in copertura sarà sfruttato un argano collegato al ponteggio. Le lavorazioni sui fronti esterni saranno eseguiti da ponteggio. Per l'installazione dei serramenti del corpo a ponte è stato previsto l'utilizzo di autogru e piattaforma elevatrice.

Durante le lavorazioni in copertura di sostituzione del manto sarà in essere una copertura provvisoria a protezione del fabbricato.

## **Recinzione del cantiere, accessi e segnalazioni**

L'area logistica sarà posizionata in prossimità dello spigolo sud est del fabbricato Sede del DT1. Tale area sarà esterna all'attuale viabilità del piazzale, nello specifico su area asfaltata attualmente destinata a parcheggio di autovetture. L'area logistica sarà delimitata da recinzione in pannelli di rete elettrosaldata coperti con rete antipolvere. La recinzione presenta un unico cancello di accesso che la collega con la viabilità del piazzale. All'interno dell'area logistica saranno delimitate da recinzione e accessibili da cancello due sottoaree, rispettivamente destinate una al posizionamento degli apprestamenti igienico - assistenziali e l'altra allo stoccaggio dei materiali e deposito rifiuti. In corrispondenza del cancello di accesso al cantiere saranno affissi il cartello di cantiere e la notifica preliminare.

### **Misure Preventive e Protettive generali:**

- 1) Recinzione del cantiere: misure organizzative;

#### *Prescrizioni Organizzative:*

**Caratteristiche di sicurezza.** L'area interessata dai lavori dovrà essere delimitata con una recinzione, di altezza non inferiore a quella richiesta dal locale regolamento edilizio, in grado di impedire l'accesso di estranei all'area delle lavorazioni: il sistema di confinamento scelto dovrà offrire adeguate garanzie di resistenza sia ai tentativi di superamento sia alle intemperie.

## **Servizi igienico-assistenziali**

All'interno dell'area logistica si prevede l'installazione di due baracche, rispettivamente adibite ad locale ristoro e spogliatoio con doccia e di due wc chimici dotati di lavabi. I servizi saranno dotati di acqua corrente anche calda.

Le baracche saranno per quanto possibile autoalimentate con pannello fotovoltaico integrato.

### **Misure Preventive e Protettive generali:**

- 1) Servizi igienico-assistenziali: misure organizzative;

#### *Prescrizioni Organizzative:*

**Servizi igienico-assistenziali.** All'avvio del cantiere, qualora non esistano condizioni obiettive in relazione anche alla durata dei lavori o non esistano disponibilità in luoghi esterni al cantiere, devono essere impiantati e gestiti servizi igienico-assistenziali proporzionati al numero degli addetti che potrebbero averne necessità contemporaneamente. Le aree dovranno risultare il più possibile separate dai luoghi di lavoro, in particolare dalle zone operative più intense, o convenientemente protette dai rischi connessi con le attività lavorative. Le aree destinate allo scopo dovranno essere convenientemente attrezzate; sono da considerare in particolare: fornitura di acqua potabile, realizzazione di reti di scarico, fornitura di energia elettrica, vespaio e basamenti di appoggio e ancoraggio, sistemazione drenante dell'area circostante.

## **Zone di deposito attrezzature**

All'interno dell'area recintata sarà individuata una zona di deposito per le attrezzature nelle fasi in cui esse non sono utilizzate nelle lavorazioni. Al termine del loro utilizzo le attrezzature devono

necessariamente essere riposte nell'area dedicata nell'ottica di avere un cantiere ordinato e pulito.

#### **Misure Preventive e Protettive generali:**

- 1) Zone di deposito attrezzature: misure organizzative;

*Prescrizioni Organizzative:*

**Zone di deposito attrezzature.** Le zone di deposito delle attrezzature di lavoro andranno differenziate per attrezzi e mezzi d'opera, posizionate in prossimità degli accessi dei lavoratori e comunque in maniera tale da non interferire con le lavorazioni presenti.

#### **Rischi specifici:**

- 1) Investimento, ribaltamento;
- 2) Caduta di materiale dall'alto o a livello;

### **Zone di deposito dei materiali con pericolo d'incendio o di esplosione**

All'interno dell'area recintata sarà individuata una zona di deposito per i materiali con pericolo di esplosione. Tali materiali devono essere trasportati presso l'area di lavoro solo al momento dell'effettivo utilizzo e in quantità coerenti con la produzione della lavorazione stessa. Al termine del turno di lavoro i materiali non impiegati devono necessariamente essere trasferiti nell'area dedicata.

#### **Misure Preventive e Protettive generali:**

- 1) Zone di deposito dei materiali con pericolo d'incendio o di esplosione: misure organizzative;

*Prescrizioni Organizzative:*

**Zone di deposito dei materiali con pericolo d'incendio o di esplosione.** Le zone di deposito dei materiali con pericolo d'incendio o di esplosione, devono essere posizionate in aree del cantiere periferiche, meno interessate da spostamenti di mezzi d'opera e/o operai. Inoltre, si deve tener in debito conto degli insediamenti limitrofi al cantiere. I depositi devono essere sistemati in locali protetti dalle intemperie, dal calore e da altri possibili fonti d'innescio, separandoli secondo la loro natura ed il grado di pericolosità ed adottando per ciascuno le misure precauzionali corrispondenti, indicate dal fabbricante. Le materie ed i prodotti suscettibili di reagire tra di loro dando luogo alla formazione di prodotti pericolosi, esplosioni, incendi, devono essere conservati in luoghi sufficientemente separati ed isolati gli uni dagli altri. Deve essere materialmente impedito l'accesso ai non autorizzati e vanno segnalati i rispettivi pericoli e specificati i divieti od obblighi adatti ad ogni singolo caso, mediante l'affissione di appositi avvisi od istruzioni e dei simboli di etichettatura.

#### **Rischi specifici:**

- 1) Investimento, ribaltamento;
- 2) Caduta di materiale dall'alto o a livello;
- 3) Incendio;

*Misure tecniche e organizzative:*

**Misure tecniche, organizzative e procedurali.** Al fine ridurre al minimo possibile i rischi d'incendio causati da materiali, sostanze e prodotti infiammabili e/o esplosivi, le attività lavorative devono essere progettate e organizzate, nel rispetto delle condizioni di salute e sicurezza dei lavoratori, tenendo conto delle seguenti indicazioni: **a)** le quantità di materiali, sostanze e prodotti infiammabili o esplosivi presenti sul posto di lavoro devono essere ridotte al minimo possibile in funzione alle necessità di lavorazione; **b)** deve essere evitata la presenza, nei luoghi di lavoro dove si opera con sostanze infiammabili, di fonti di accensione che potrebbero dar luogo a incendi ed esplosioni; **c)** devono essere evitate condizioni avverse che potrebbero provocare effetti dannosi ad opera di sostanze o miscele di sostanze chimicamente instabili; **d)** la gestione della conservazione, manipolazione, trasporto e raccolta degli scarti deve essere effettuata con metodi di lavoro appropriati; **e)** i lavoratori devono essere adeguatamente formati in merito alle misure d'emergenza da attuare per limitare gli effetti pregiudizievoli sulla salute e sicurezza dei lavoratori in caso di incendio o di esplosione dovuti all'accensione di sostanze infiammabili, o gli effetti dannosi derivanti da sostanze o miscele di sostanze chimicamente instabili.

**Attrezzature di lavoro e sistemi di protezione.** Le attrezzature di lavoro e i sistemi di protezione collettiva ed individuale messi a disposizione dei lavoratori devono essere conformi alle disposizioni legislative e regolamentari pertinenti e non essere fonti di innescio di incendi o esplosioni.

**Sistemi e dispositivi di controllo delle attrezzature di lavoro.** Devono essere adottati sistemi e dispositivi di controllo degli impianti, apparecchi e macchinari finalizzati alla limitazione del rischio di esplosione o limitare la pressione delle esplosioni nel rispetto delle condizioni di salute e sicurezza dei lavoratori.

## Zone di stoccaggio dei rifiuti

All'interno dell'area recintata sarà individuata una zona di deposito per i rifiuti in attesa del trasporto a discarica. Tale deposito deve essere organizzato per codici CER in modo da non rischiare di mischiare rifiuti di differente natura. Si fa divieto di abbandonare i rifiuti in altra area del cantiere che non sia segnalata e organizzata.

### Misure Preventive e Protettive generali:

- 1) Zone di stoccaggio dei rifiuti: misure organizzative;

#### *Prescrizioni Organizzative:*

**Zone di stoccaggio dei rifiuti.** Le zone di stoccaggio dei rifiuti devono essere posizionate in aree periferiche del cantiere, in prossimità degli accessi carrabili. Inoltre, nel posizionamento di tali aree si è tenuto conto della necessità di preservare da polveri e esalazioni maleodoranti, sia i lavoratori presenti in cantiere, che gli insediamenti attigui al cantiere stesso.

### Rischi specifici:

- 1) Investimento, ribaltamento;
- 2) Caduta di materiale dall'alto o a livello;

## Zone di stoccaggio materiali

All'interno dell'area recintata sarà individuata una zona di stoccaggio per i materiali da costruzione. Tali materiali devono essere trasportati presso l'area di lavoro solo al momento dell'effettivo utilizzo e in quantità coerenti con la produzione della lavorazione stessa. Al termine del turno di lavoro i materiali non impiegati devono essere trasferiti nell'area di stoccaggio dedicata oppure deve essere creata una zona di stoccaggio ad hoc in prossimità dell'area di lavoro opportunamente segnalata e organizzata.

### Misure Preventive e Protettive generali:

- 1) Zone di stoccaggio materiali: misure organizzative;

#### *Prescrizioni Organizzative:*

**Zone di stoccaggio materiali.** Le zone di stoccaggio dei materiali devono essere identificate e organizzate tenendo conto della viabilità generale e della loro accessibilità. Particolare attenzione deve essere posta per la scelta dei percorsi per la movimentazione dei carichi che devono, quanto più possibile, evitare l'interferenza con zone in cui si svolgono lavorazioni. Le aree devono essere opportunamente spianate e drenate al fine di garantire la stabilità dei depositi. È vietato costituire depositi di materiali presso il ciglio degli scavi; qualora tali depositi siano necessari per le condizioni di lavoro, si deve provvedere alle necessarie puntellature o sostegno preventivo della corrispondente parete di scavo.

### Rischi specifici:

- 1) Caduta di materiale dall'alto o a livello;
- 2) Investimento, ribaltamento;

## Ponteggi

Perimetralmente al corpo principale del fabbricato oggetto di intervento sarà installato un ponteggio a facciata su cui sarà installata una copertura provvisoria per il tempo necessario allo svolgimento delle lavorazioni in copertura. Perimetralmente al corpo a ponte sarà installata una

struttura di sostegno alla copertura provvisoria dello stesso corpo. Tale struttura di sostegno dovrà essere progettata per non risultare interferente con la viabilità sottostante il corpo d'opera. L'intera superficie di ponteggio sarà protetta da rete antipolvere.

#### **Misure Preventive e Protettive generali:**

- 1) Ponteggi: misure organizzative;

#### *Prescrizioni Organizzative:*

**Caratteristiche di sicurezza:** **1)** i ponteggi metallici devono essere allestiti a regola d'arte, secondo le indicazioni del costruttore, con materiale autorizzato, ed essere conservati in efficienza per l'intera durata del lavoro; **2)** i ponteggi metallici possono essere impiegati secondo le situazioni previste dall'autorizzazione ministeriale per le quali la stabilità della struttura è assicurata, vale a dire strutture: **a)** alte fino a 20 metri dal piano di appoggio delle basette all'estradosso del piano di lavoro più alto; **b)** conformi agli schemi-tipo riportati nella autorizzazione; **c)** comprendenti un numero complessivo di impalcati non superiore a quello previsto negli schemi-tipo; **d)** con gli ancoraggi conformi a quelli previsti nella autorizzazione e in ragione di almeno uno ogni 22 metri quadrati; **e)** con sovraccarico complessivo non superiore a quello considerato nella verifica di stabilità; **f)** con i collegamenti bloccati mediante l'attivazione dei dispositivi di sicurezza; **3)** i ponteggi che non rispondono anche ad una soltanto delle precedenti condizioni non garantiscono il livello di sicurezza presupposto nella autorizzazione ministeriale e devono pertanto essere giustificati da una documentazione di calcolo e da un disegno esecutivo aggiuntivi redatti da un ingegnere o architetto iscritto all'albo professionale; **4)** tutti gli elementi metallici del ponteggio devono portare impressi, a rilievo o ad incisione, il marchio del fabbricante.

**Misure di prevenzione:** **1)** il ponteggio, unitamente a tutte le altre misure necessarie ad eliminare i pericoli di caduta di persone e cose, va previsto nei lavori eseguiti ad un'altezza superiore ai 2 metri; **2)** in relazione ai luoghi ed allo spazio disponibile è importante valutare quale sia il tipo di ponteggio da utilizzare che meglio si adatta; **3)** costituendo, nel suo insieme, una vera e propria struttura complessa, il ponteggio deve avere un piano di appoggio solido e di adeguata resistenza su cui poggiano i montanti dotati di basette semplici o regolabili, mezzi di collegamento efficaci, ancoraggi sufficienti, possedere una piena stabilità; **4)** distanze, disposizioni e reciproche relazioni fra le componenti il ponteggio devono rispettare le indicazioni del costruttore che compaiono sulla autorizzazione ministeriale; **5)** gli impalcati, siano essi realizzati in tavole di legno che con tavole metalliche o di materiale diverso, devono essere messi in opera secondo quanto indicato nella autorizzazione ministeriale e in modo completo; **6)** sopra i ponti di servizio è vietato qualsiasi deposito, salvo quello temporaneo dei materiali e degli attrezzi in uso, la cui presenza non deve intralciare i movimenti e le manovre necessarie per l'andamento del lavoro ed il cui peso deve essere sempre inferiore a quello previsto dal grado di resistenza del ponteggio; **7)** l'impalcato del ponteggio va corredato di una chiara indicazione in merito alle condizioni di carico massimo ammissibile; **8)** il ponteggio metallico è soggetto a verifica rispetto al rischio scariche atmosferiche e, se del caso, deve risultare protetto mediante apposite calate e dispersori di terra; **9)** per i ponteggi metallici valgono, per quanto applicabili, le disposizioni relative ai ponteggi in legno. Sono tuttavia ammesse alcune deroghe quali: **a)** avere altezza dei montanti che superi di almeno 1 metro l'ultimo impalcato; **b)** avere parapetto di altezza non inferiore a 95 cm rispetto al piano di calpestio; **c)** avere fermapiè di altezza non inferiore a 15 cm rispetto al piano di calpestio; **10)** per gli intavolati dei ponteggi fissi (ad esempio metallici) è consentito un distacco non superiore a 20 cm dalla muratura.

#### *Riferimenti Normativi:*

D.Lgs. 9 aprile 2008 n. 81, Titolo 4, Capo 2, Sezione V.

#### **Rischi specifici:**

- 1) Caduta dall'alto;
- 2) Caduta di materiale dall'alto o a livello;
- 3) Scariche atmosferiche;

### **Attrezzature per il primo soccorso**

All'interno della baracca adibita ad ufficio deve essere presente una cassetta del pronto soccorso completa. In corrispondenza dell'area di lavoro deve sempre essere presente un'ulteriore cassetta di pronto soccorso.

#### **Misure Preventive e Protettive generali:**

- 1) Servizi sanitari: contenuto pacchetto di medicazione;

#### *Prescrizioni Organizzative:*

**Contenuto del pacchetto di medicazione.** Il pacchetto di medicazione, deve contenere almeno: **1)** due paia di guanti sterili

monouso; **2)** un flacone di soluzione cutanea di iodopovidone al 10% di iodio da 125 ml ; **3)** un flacone di soluzione fisiologica (sodio cloruro 0,9%) da 250 ml; **4)** una compressa di garza sterile 18 x 40 in busta singola; **5)** tre compresse di garza sterile 10 x 10 in buste singole; **6)** una pinzetta da medicazione sterile monouso; **7)** una confezione di cotone idrofilo; **8)** una confezione di cerotti di varie misure pronti all'uso; **9)** un rotolo di cerotto alto 2,5 cm; **10)** un rotolo di benda orlata alta 10 cm; **11)** un paio di forbici; **12)** un laccio emostatico; **13)** una confezione di ghiaccio pronto uso; **14)** un sacchetto monouso per la raccolta di rifiuti sanitari; **15)** istruzioni sul modo di usare i presidi suddetti e di prestare i primi soccorsi in attesa del servizio di emergenza.

2) Servizi sanitari: contenuto cassetta di pronto soccorso;

*Prescrizioni Organizzative:*

**Contenuto cassetta di pronto soccorso.** La cassetta di pronto soccorso, deve contenere almeno: **1)** cinque paia di guanti sterili monouso; **2)** una visiera paraschizzi; **3)** un flacone di soluzione cutanea di iodopovidone al 10% di iodio da 1 litro; **4)** tre flaconi di soluzione fisiologica (sodio cloruro 0,9%) da 500 ml; **5)** dieci compresse di garza sterile 10 x 10 in buste singole; **6)** due compresse di garza sterile 18 x 40 in buste singole; **7)** due teli sterili monouso; **8)** due pinzette da medicazione sterile monouso; **9)** una confezione di rete elastica di misura media; **10)** una confezione di cotone idrofilo; **11)** due confezioni di cerotti di varie misure pronti all'uso; **12)** due rotoli di cerotto alto 2,5 cm; **13)** un paio di forbici; **14)** tre lacci emostatici; **15)** due confezioni di ghiaccio pronto uso; **16)** due sacchetti monouso per la raccolta di rifiuti sanitari; **17)** un termometro; **18)** un apparecchio per la misurazione della pressione arteriosa.

## Mezzi estinguenti

All'interno della baracca adibita ad ufficio deve essere presente un estintore. In corrispondenza dell'area di lavoro deve sempre essere presente un ulteriore estintore.

### Misure Preventive e Protettive generali:

1) Mezzi estinguenti: misure organizzative;

*Prescrizioni Organizzative:*

**Mezzi estinguenti.** Devono essere predisposti mezzi ed impianti di estinzione idonei in rapporto alle particolari condizioni in cui possono essere usati, in essi compresi gli apparecchi estintori portatili o carrellati di primo intervento. Detti mezzi ed impianti devono essere mantenuti in efficienza e controllati almeno una volta ogni sei mesi da personale esperto.

# **SEGNALETICA GENERALE PREVISTA NEL CANTIERE**

# LAVORAZIONI e loro INTERFERENZE

## Individuazione, analisi e valutazione dei rischi concreti

(punto 2.1.2, lettera c, Allegato XV del D.Lgs. 81/2008 e s.m.i.)

## Scelte progettuali ed organizzative, procedure, misure preventive e protettive

(punto 2.1.2, lettera d, punto 3, Allegato XV del D.Lgs. 81/2008 e s.m.i.)

### ALLESTIMENTO CANTIERE

#### La Lavorazione è suddivisa nelle seguenti Fasi e Sottofasi:

Realizzazione della recinzione e degli accessi al cantiere

Allestimento di depositi, zone per lo stoccaggio dei materiali e per gli impianti fissi

Allestimento di servizi igienico-assistenziali del cantiere

Montaggio del ponteggio corpo principale (elevazione + copertura)

Montaggio del ponteggio corpo a ponte (elevazione + copertura)

### Realizzazione della recinzione e degli accessi al cantiere

Realizzazione della recinzione di cantiere, al fine di impedire l'accesso involontario dei non addetti ai lavori, e degli accessi al cantiere, per mezzi e lavoratori.

#### Macchine utilizzate:

- 1) Autocarro.

#### Rischi generati dall'uso delle macchine:

Cesoiamenti, stritolamenti; Getti, schizzi; Inalazione polveri, fibre; Rumore; Incendi, esplosioni; Investimento, ribaltamento; Urti, colpi, impatti, compressioni; Vibrazioni.

#### Lavoratori impegnati:

- 1) Addetto alla realizzazione della recinzione e degli accessi al cantiere;

#### Misure Preventive e Protettive, aggiuntive a quelle riportate nell'apposito successivo capitolo:

- a) DPI: addetto alla realizzazione della recinzione e degli accessi al cantiere;

*Prescrizioni Organizzative:*

Devono essere forniti: a) casco; b) occhiali protettivi; c) guanti; d) calzature di sicurezza; e) indumenti protettivi.

*Riferimenti Normativi:*

D.Lgs. 9 aprile 2008 n. 81, Art. 75.

#### Rischi a cui è esposto il lavoratore:

- a) M.M.C. (sollevamento e trasporto);

#### Attrezzi utilizzati dal lavoratore:

- a) Attrezzi manuali;
- b) Scala semplice;
- c) Sega circolare;
- d) Smerigliatrice angolare (flessibile);
- e) Trapano elettrico;

#### Rischi generati dall'uso degli attrezzi:

Punture, tagli, abrasioni; Urti, colpi, impatti, compressioni; Caduta dall'alto; Movimentazione manuale dei carichi; Elettrocuzione; Inalazione polveri, fibre; Rumore; Scivolamenti, cadute a livello; Vibrazioni.

### Allestimento di depositi, zone per lo stoccaggio dei materiali e per gli impianti fissi

Allestimento di depositi per materiali e attrezzature, zone scoperte per lo stoccaggio dei materiali e zone per l'installazione di impianti fissi di cantiere.

#### Macchine utilizzate:

- 1) Autocarro;
- 2) Autogru.

#### Rischi generati dall'uso delle macchine:

Cesoiamenti, stritolamenti; Getti, schizzi; Inalazione polveri, fibre; Rumore; Incendi, esplosioni; Investimento,

ribaltamento; Urti, colpi, impatti, compressioni; Vibrazioni; Caduta di materiale dall'alto o a livello; Elettrocuzione; Punture, tagli, abrasioni.

### Lavoratori impegnati:

- 1) Addetto all'allestimento di depositi, zone per lo stoccaggio dei materiali e per gli impianti fissi;

#### **Misure Preventive e Protettive, aggiuntive a quelle riportate nell'apposito successivo capitolo:**

- a) DPI: addetto all'allestimento di depositi, zone per lo stoccaggio dei materiali e per gli impianti fissi;

*Prescrizioni Organizzative:*

Devono essere forniti: a) casco; b) occhiali protettivi; c) guanti; d) calzature di sicurezza; e) indumenti protettivi.

*Riferimenti Normativi:*

D.Lgs. 9 aprile 2008 n. 81, Art. 75.

#### **Rischi a cui è esposto il lavoratore:**

- a) Caduta di materiale dall'alto o a livello;

#### **Attrezzi utilizzati dal lavoratore:**

- a) Attrezzi manuali;  
b) Scala semplice;  
c) Sega circolare;  
d) Smerigliatrice angolare (flessibile);  
e) Trapano elettrico;

#### **Rischi generati dall'uso degli attrezzi:**

Punture, tagli, abrasioni; Urti, colpi, impatti, compressioni; Caduta dall'alto; Movimentazione manuale dei carichi; Elettrocuzione; Inalazione polveri, fibre; Rumore; Scivolamenti, cadute a livello; Vibrazioni.

## **Allestimento di servizi igienico-assistenziali del cantiere**

Allestimento di servizi igienico-sanitari in strutture prefabbricate appositamente approntate.

### Macchine utilizzate:

- 1) Autocarro;  
2) Autogru.

#### **Rischi generati dall'uso delle macchine:**

Cesoamenti, stritolamenti; Getti, schizzi; Inalazione polveri, fibre; Rumore; Incendi, esplosioni; Investimento, ribaltamento; Urti, colpi, impatti, compressioni; Vibrazioni; Caduta di materiale dall'alto o a livello; Elettrocuzione; Punture, tagli, abrasioni.

### Lavoratori impegnati:

- 1) Addetto all'allestimento di servizi igienico-assistenziali del cantiere;

#### **Misure Preventive e Protettive, aggiuntive a quelle riportate nell'apposito successivo capitolo:**

- a) DPI: addetto all'allestimento di servizi igienico-assistenziali del cantiere;

*Prescrizioni Organizzative:*

Devono essere forniti: a) casco; b) occhiali protettivi; c) guanti; d) calzature di sicurezza; e) indumenti protettivi.

*Riferimenti Normativi:*

D.Lgs. 9 aprile 2008 n. 81, Art. 75.

#### **Rischi a cui è esposto il lavoratore:**

- a) Caduta di materiale dall'alto o a livello;

#### **Attrezzi utilizzati dal lavoratore:**

- a) Attrezzi manuali;  
b) Scala semplice;  
c) Sega circolare;  
d) Smerigliatrice angolare (flessibile);  
e) Trapano elettrico;

#### **Rischi generati dall'uso degli attrezzi:**

Punture, tagli, abrasioni; Urti, colpi, impatti, compressioni; Caduta dall'alto; Movimentazione manuale dei carichi; Elettrocuzione; Inalazione polveri, fibre; Rumore; Scivolamenti, cadute a livello; Vibrazioni.

## **Montaggio del ponteggio corpo principale (elevazione + copertura)**

Montaggio e trasformazione del ponteggio metallico fisso.

### Macchine utilizzate:

- 1) Autocarro.

#### **Rischi generati dall'uso delle macchine:**

Cesoamenti, stritolamenti; Getti, schizzi; Inalazione polveri, fibre; Rumore; Incendi, esplosioni; Investimento, ribaltamento; Urti, colpi, impatti, compressioni; Vibrazioni.

### Lavoratori impegnati:

- 1) Addetto al montaggio del ponteggio metallico fisso;

#### Misure Preventive e Protettive, aggiuntive a quelle riportate nell'apposito successivo capitolo:

- a) DPI: addetto al montaggio del ponteggio metallico fisso;

*Prescrizioni Organizzative:*

Devono essere forniti: **a)** casco; **b)** guanti; **c)** calzature di sicurezza; **d)** attrezzatura anticaduta.

*Riferimenti Normativi:*

D.Lgs. 9 aprile 2008 n. 81, Art. 75.

#### Rischi a cui è esposto il lavoratore:

- a) Caduta dall'alto;  
b) Rumore;  
c) M.M.C. (sollevamento e trasporto);

#### Attrezzi utilizzati dal lavoratore:

- a) Argano a bandiera;  
b) Attrezzi manuali;  
c) Scala semplice;  
d) Trapano elettrico;

#### Rischi generati dall'uso degli attrezzi:

Caduta dall'alto; Caduta di materiale dall'alto o a livello; Elettrocuzione; Scivolamenti, cadute a livello; Urti, colpi, impatti, compressioni; Punture, tagli, abrasioni; Movimentazione manuale dei carichi; Inalazione polveri, fibre; Rumore; Vibrazioni.

## Montaggio del ponteggio corpo a ponte (elevazione + copertura)

Montaggio e trasformazione del ponteggio metallico fisso.

#### Macchine utilizzate:

- 1) Autocarro.

#### Rischi generati dall'uso delle macchine:

Cesoiamenti, stritolamenti; Getti, schizzi; Inalazione polveri, fibre; Rumore; Incendi, esplosioni; Investimento, ribaltamento; Urti, colpi, impatti, compressioni; Vibrazioni.

### Lavoratori impegnati:

- 1) Addetto al montaggio del ponteggio metallico fisso;

#### Misure Preventive e Protettive, aggiuntive a quelle riportate nell'apposito successivo capitolo:

- a) DPI: addetto al montaggio del ponteggio metallico fisso;

*Prescrizioni Organizzative:*

Devono essere forniti: **a)** casco; **b)** guanti; **c)** calzature di sicurezza; **d)** attrezzatura anticaduta.

*Riferimenti Normativi:*

D.Lgs. 9 aprile 2008 n. 81, Art. 75.

#### Rischi a cui è esposto il lavoratore:

- a) Caduta dall'alto;  
b) Rumore;  
c) M.M.C. (sollevamento e trasporto);

#### Attrezzi utilizzati dal lavoratore:

- a) Argano a bandiera;  
b) Attrezzi manuali;  
c) Scala semplice;  
d) Trapano elettrico;

#### Rischi generati dall'uso degli attrezzi:

Caduta dall'alto; Caduta di materiale dall'alto o a livello; Elettrocuzione; Scivolamenti, cadute a livello; Urti, colpi, impatti, compressioni; Punture, tagli, abrasioni; Movimentazione manuale dei carichi; Inalazione polveri, fibre; Rumore; Vibrazioni.

## CORPO PRINCIPALE

### La Lavorazione è suddivisa nelle seguenti Fasi e Sottofasi:

Rimozione di manto impermeabile

Rimozione interferenze impiantistiche

Applicazione esterna di pannelli isolanti su coperture orizzontali e inclinate

Impermeabilizzazione di coperture  
Demolizione mantovana in c.a.  
Posa mantovana di progetto in lamiera  
Sostituzione di scossaline e canali di gronda  
Rimozione rivestimenti esterni  
Realizzazione di tamponature  
Formazione intonaci esterni tradizionali  
Posa di pavimenti per esterni in marmo  
Posa di rivestimenti esterni in marmo  
Ripresa di intonaci esterni  
Tinteggiatura di superfici esterne  
Formazione intonaci interni (tradizionali)  
Tinteggiatura di superfici interne

## Rimozione di manto impermeabile

Rimozione di manto impermeabile. Durante la fase lavorativa si prevede il trasporto del materiale di risulta, la cernita e l'accatastamento dei materiali eventualmente recuperabili.

### Macchine utilizzate:

- 1) Autocarro.

#### Rischi generati dall'uso delle macchine:

Cesoiamanti, stritolamenti; Getti, schizzi; Inalazione polveri, fibre; Rumore; Incendi, esplosioni; Investimento, ribaltamento; Urti, colpi, impatti, compressioni; Vibrazioni.

### Lavoratori impegnati:

- 1) Addetto alla rimozione di manto impermeabile;

#### Misure Preventive e Protettive, aggiuntive a quelle riportate nell'apposito successivo capitolo:

- a) DPI: addetto alla rimozione di manto impermeabile;

#### Prescrizioni Organizzative:

Devono essere forniti: **a)** casco; **b)** otoprotettori; **c)** occhiali protettivi; **d)** maschera con filtro specifico; **e)** guanti; **f)** calzature di sicurezza; **g)** attrezzature anticaduta; **h)** indumenti protettivi.

#### Riferimenti Normativi:

D.Lgs. 9 aprile 2008 n. 81, Art. 75.

### Rischi a cui è esposto il lavoratore:

- a) Caduta dall'alto;
- b) Caduta di materiale dall'alto o a livello;
- c) Inalazione polveri, fibre;
- d) Rumore;

### Attrezzi utilizzati dal lavoratore:

- a) Attrezzi manuali;
- b) Canale per scarico macerie;
- c) Cannello a gas;
- d) Ponteggio metallico fisso;

### Rischi generati dall'uso degli attrezzi:

Punture, tagli, abrasioni; Urti, colpi, impatti, compressioni; Caduta di materiale dall'alto o a livello; Inalazione polveri, fibre; Inalazione fumi, gas, vapori; Incendi, esplosioni; Rumore; Caduta dall'alto; Scivolamenti, cadute a livello.

## Rimozione interferenze impiantistiche

Rimozione interferenze impiantistiche di copertura

### Macchine utilizzate:

- 1) Piattaforma sviluppabile.

#### Rischi generati dall'uso delle macchine:

Caduta dall'alto; Caduta di materiale dall'alto o a livello; Cesoiamanti, stritolamenti; Elettrocuzione; Incendi, esplosioni.

### Lavoratori impegnati:

- 1) Addetto alla rimozione di comignolo prefabbricato;

#### Misure Preventive e Protettive, aggiuntive a quelle riportate nell'apposito successivo capitolo:

- a) DPI: addetto alla rimozione di comignolo prefabbricato;

*Prescrizioni Organizzative:*

Devono essere forniti: **a)** casco; **b)** otoprotettori; **c)** occhiali protettivi; **d)** maschera antipolvere; **e)** guanti; **f)** calzature di sicurezza; **g)** indumenti protettivi.

*Riferimenti Normativi:*

D.Lgs. 9 aprile 2008 n. 81, Art. 75.

**Rischi a cui è esposto il lavoratore:**

- a) Caduta dall'alto;
- b) Caduta di materiale dall'alto o a livello;
- c) Rumore;
- d) Urti, colpi, impatti, compressioni;

**Attrezzi utilizzati dal lavoratore:**

- a) Attrezzi manuali;
- b) Taglierina elettrica;

**Rischi generati dall'uso degli attrezzi:**

Punture, tagli, abrasioni; Urti, colpi, impatti, compressioni; Rumore; Vibrazioni.

## Applicazione esterna di pannelli isolanti su coperture orizzontali e inclinate

Applicazione di pannelli isolanti di qualsiasi tipo su superfici esterne orizzontali, previo pulizia ed eventuale ripristino della planarità, mediante collanti, tasselli o a fiamma.

**Lavoratori impegnati:**

- 1) Addetto all'applicazione esterna di pannelli isolanti su coperture orizzontali e inclinate;

**Misure Preventive e Protettive, aggiuntive a quelle riportate nell'apposito successivo capitolo:**

- a) DPI: addetto all'applicazione esterna di pannelli isolanti su superfici orizzontali e inclinate;

*Prescrizioni Organizzative:*

Devono essere forniti: **a)** casco; **b)** occhiali protettivi; **c)** guanti; **d)** calzature di sicurezza; **e)** indumenti protettivi.

*Riferimenti Normativi:*

D.Lgs. 9 aprile 2008 n. 81, Art. 75.

**Rischi a cui è esposto il lavoratore:**

- a) Caduta dall'alto;
- b) Caduta di materiale dall'alto o a livello;

**Attrezzi utilizzati dal lavoratore:**

- a) Argano a bandiera;
- b) Attrezzi manuali;
- c) Taglierina elettrica;
- d) Ponteggio metallico fisso;

**Rischi generati dall'uso degli attrezzi:**

Caduta dall'alto; Caduta di materiale dall'alto o a livello; Elettrocuzione; Scivolamenti, cadute a livello; Urti, colpi, impatti, compressioni; Punture, tagli, abrasioni; Rumore; Vibrazioni.

## Impermeabilizzazione di coperture

Realizzazione di impermeabilizzazione di coperture eseguita con guaina bituminosa posata a caldo.

**Lavoratori impegnati:**

- 1) Addetto all'impermeabilizzazione di coperture;

**Misure Preventive e Protettive, aggiuntive a quelle riportate nell'apposito successivo capitolo:**

- a) DPI: addetto all'impermeabilizzazione di coperture;

*Prescrizioni Organizzative:*

Devono essere forniti: **a)** casco; **b)** otoprotettori; **c)** occhiali protettivi; **d)** maschera con filtro specifico; **e)** guanti; **f)** calzature di sicurezza; **g)** indumenti protettivi.

*Riferimenti Normativi:*

D.Lgs. 9 aprile 2008 n. 81, Art. 75.

**Rischi a cui è esposto il lavoratore:**

- a) Caduta dall'alto;
- b) Caduta di materiale dall'alto o a livello;
- c) Rumore;

**Attrezzi utilizzati dal lavoratore:**

- a) Attrezzi manuali;

- b) Argano a bandiera;
- c) Cannello a gas;
- d) Ponteggio metallico fisso;

**Rischi generati dall'uso degli attrezzi:**

Punture, tagli, abrasioni; Urti, colpi, impatti, compressioni; Caduta dall'alto; Caduta di materiale dall'alto o a livello; Elettrocuzione; Scivolamenti, cadute a livello; Inalazione fumi, gas, vapori; Incendi, esplosioni; Rumore.

## Demolizione mantovana in c.a.

Demolizione mantovana in c.a. eseguita a mano. Durante la fase lavorativa si prevede il trasporto del materiale di risulta, la cernita e l'accatastamento dei materiali eventualmente recuperabili.

**Macchine utilizzate:**

- 1) Autocarro.

**Rischi generati dall'uso delle macchine:**

Cesoamenti, stritolamenti; Getti, schizzi; Inalazione polveri, fibre; Rumore; Incendi, esplosioni; Investimento, ribaltamento; Urti, colpi, impatti, compressioni; Vibrazioni.

**Lavoratori impegnati:**

- 1) Addetto alla demolizione di balconi, cornicioni, aggetti orizzontali eseguita a mano;

**Misure Preventive e Protettive, aggiuntive a quelle riportate nell'apposito successivo capitolo:**

- a) DPI: addetto alla demolizione di balconi, cornicioni, aggetti orizzontali eseguita a mano;

*Prescrizioni Organizzative:*

Devono essere forniti: **a)** casco; **b)** otoprotettori; **c)** occhiali protettivi; **d)** maschera antipolvere; **e)** guanti; **f)** calzature di sicurezza; **g)** attrezzature anticaduta; **h)** indumenti protettivi.

*Riferimenti Normativi:*

D.Lgs. 9 aprile 2008 n. 81, Art. 75.

**Rischi a cui è esposto il lavoratore:**

- a) Caduta dall'alto;
- b) Inalazione polveri, fibre;
- c) M.M.C. (sollevamento e trasporto);
- d) Rumore;
- e) Vibrazioni;

**Attrezzi utilizzati dal lavoratore:**

- a) Argano a bandiera;
- b) Argano a cavalletto;
- c) Attrezzi manuali;
- d) Canale per scarico macerie;
- e) Centralina idraulica a motore;
- f) Cesoie pneumatiche;
- g) Compressore con motore endotermico;
- h) Martello demolitore pneumatico;
- i) Ponteggio metallico fisso;
- j) Ponteggio mobile o trabattello;
- k) Smerigliatrice angolare (flessibile);

**Rischi generati dall'uso degli attrezzi:**

Caduta dall'alto; Caduta di materiale dall'alto o a livello; Elettrocuzione; Scivolamenti, cadute a livello; Urti, colpi, impatti, compressioni; Punture, tagli, abrasioni; Inalazione polveri, fibre; Cesoamenti, stritolamenti; Inalazione fumi, gas, vapori; Scoppio; Getti, schizzi; Incendi, esplosioni; Rumore; Movimentazione manuale dei carichi; Vibrazioni.

## Posa mantovana di progetto in lamiera

Posa di mantovana di progetto in lamiera di alluminio

**Lavoratori impegnati:**

- 1) Addetto alla posa di ringhiere e parapetti;

**Misure Preventive e Protettive, aggiuntive a quelle riportate nell'apposito successivo capitolo:**

- a) DPI: addetto alla posa di ringhiere e parapetti;

*Prescrizioni Organizzative:*

Devono essere forniti: **a)** casco; **b)** otoprotettori; **c)** occhiali protettivi; **d)** guanti; **e)** calzature di sicurezza; **f)** attrezzatura anticaduta; **g)** indumenti protettivi.

*Riferimenti Normativi:*

D.Lgs. 9 aprile 2008 n. 81, Art. 75.

**Rischi a cui è esposto il lavoratore:**

- a) Caduta dall'alto;
- b) Caduta di materiale dall'alto o a livello;
- c) R.O.A. (operazioni di saldatura);

**Attrezzi utilizzati dal lavoratore:**

- a) Attrezzi manuali;
- b) Argano a bandiera;
- c) Argano a cavalletto;
- d) Ponteggio metallico fisso;
- e) Saldatrice elettrica;
- f) Smerigliatrice angolare (flessibile);
- g) Trapano elettrico;

**Rischi generati dall'uso degli attrezzi:**

Punture, tagli, abrasioni; Urti, colpi, impatti, compressioni; Caduta dall'alto; Caduta di materiale dall'alto o a livello; Elettrocuzione; Scivolamenti, cadute a livello; Inalazione fumi, gas, vapori; Incendi, esplosioni; Radiazioni non ionizzanti; Inalazione polveri, fibre; Rumore; Vibrazioni.

## Sostituzione di scossaline e canali di gronda

Sostituzione di scossaline e canali di gronda. Durante la fase lavorativa si prevede il trasporto del materiale di risulta, la cernita e l'accatastamento dei materiali eventualmente recuperabili.

**Macchine utilizzate:**

- 1) Autocarro.

**Rischi generati dall'uso delle macchine:**

Cesoiamenti, stritolamenti; Getti, schizzi; Inalazione polveri, fibre; Rumore; Incendi, esplosioni; Investimento, ribaltamento; Urti, colpi, impatti, compressioni; Vibrazioni.

**Lavoratori impegnati:**

- 1) Addetto alla rimozione di scossaline e canali di gronda;

**Misure Preventive e Protettive, aggiuntive a quelle riportate nell'apposito successivo capitolo:**

- a) DPI: addetto alla rimozione di scossaline e canali di gronda;

*Prescrizioni Organizzative:*

Devono essere forniti: a) casco; b) otoprotettori; c) occhiali protettivi; d) guanti; e) calzature di sicurezza; f) attrezzature anticaduta; g) indumenti protettivi.

*Riferimenti Normativi:*

D.Lgs. 9 aprile 2008 n. 81, Art. 75.

**Rischi a cui è esposto il lavoratore:**

- a) Caduta dall'alto;
- b) Caduta di materiale dall'alto o a livello;
- c) M.M.C. (sollevamento e trasporto);
- d) Rumore;
- e) Vibrazioni;

**Attrezzi utilizzati dal lavoratore:**

- a) Argano a bandiera;
- b) Argano a cavalletto;
- c) Attrezzi manuali;
- d) Ponteggio metallico fisso;
- e) Smerigliatrice angolare (flessibile);

**Rischi generati dall'uso degli attrezzi:**

Caduta dall'alto; Caduta di materiale dall'alto o a livello; Elettrocuzione; Scivolamenti, cadute a livello; Urti, colpi, impatti, compressioni; Punture, tagli, abrasioni; Inalazione polveri, fibre; Rumore; Vibrazioni.

## Rimozione rivestimenti esterni

Rimozione rivestimenti esterni. Durante la fase lavorativa si prevede il trasporto del materiale di risulta, la cernita e l'accatastamento dei materiali eventualmente recuperabili.

**Macchine utilizzate:**

- 1) Autocarro.

**Rischi generati dall'uso delle macchine:**

Cesoiamenti, stritolamenti; Getti, schizzi; Inalazione polveri, fibre; Rumore; Incendi, esplosioni; Investimento, ribaltamento; Urti, colpi, impatti, compressioni; Vibrazioni.

**Lavoratori impegnati:**

- 1) Addetto alla rimozione di intonaci e rivestimenti esterni;

**Misure Preventive e Protettive, aggiuntive a quelle riportate nell'apposito successivo capitolo:**

- a) DPI: addetto alla rimozione di intonaci e rivestimenti esterni;

*Prescrizioni Organizzative:*

Devono essere forniti: a) casco; b) otoprotettori; c) occhiali protettivi; d) maschera antipolvere; e) guanti; f) calzature di sicurezza; g) indumenti protettivi.

*Riferimenti Normativi:*

D.Lgs. 9 aprile 2008 n. 81, Art. 75.

**Rischi a cui è esposto il lavoratore:**

- a) Inalazione polveri, fibre;
- b) Caduta di materiale dall'alto o a livello;
- c) M.M.C. (sollevamento e trasporto);
- d) Rumore;
- e) Vibrazioni;

**Attrezzi utilizzati dal lavoratore:**

- a) Attrezzi manuali;
- b) Martello demolitore elettrico;
- c) Canale per scarico macerie;
- d) Ponteggio metallico fisso;
- e) Ponteggio mobile o trabattello;

**Rischi generati dall'uso degli attrezzi:**

Punture, tagli, abrasioni; Urti, colpi, impatti, compressioni; Elettrocuzione; Inalazione polveri, fibre; Rumore; Vibrazioni; Caduta di materiale dall'alto o a livello; Caduta dall'alto; Scivolamenti, cadute a livello.

## Realizzazione di tamponature

Realizzazione di tamponature.

**Lavoratori impegnati:**

- 1) Addetto alla realizzazione di tamponature;

**Misure Preventive e Protettive, aggiuntive a quelle riportate nell'apposito successivo capitolo:**

- a) DPI: addetto alla realizzazione di tamponature;

*Prescrizioni Organizzative:*

Devono essere forniti: a) casco; b) otoprotettori; c) occhiali protettivi; d) guanti; e) calzature di sicurezza; f) indumenti protettivi.

*Riferimenti Normativi:*

D.Lgs. 9 aprile 2008 n. 81, Art. 75.

**Rischi a cui è esposto il lavoratore:**

- a) Caduta dall'alto;
- b) Caduta di materiale dall'alto o a livello;
- c) Chimico;
- d) M.M.C. (sollevamento e trasporto);
- e) Rumore;

**Attrezzi utilizzati dal lavoratore:**

- a) Argano a bandiera;
- b) Argano a cavalletto;
- c) Attrezzi manuali;
- d) Betoniera a bicchiere;
- e) Ponteggio metallico fisso;
- f) Ponte su cavalletti;
- g) Sega circolare;
- h) Smerigliatrice angolare (flessibile);

**Rischi generati dall'uso degli attrezzi:**

Caduta dall'alto; Caduta di materiale dall'alto o a livello; Elettrocuzione; Scivolamenti, cadute a livello; Urti, colpi, impatti, compressioni; Punture, tagli, abrasioni; Cesoiamenti, stritolamenti; Getti, schizzi; Inalazione polveri, fibre; Rumore; Movimentazione manuale dei carichi; Vibrazioni.

## Formazione intonaci esterni tradizionali

Formazione di intonaci esterni eseguita a mano.

**Lavoratori impegnati:**

- 1) Addetto alla formazione intonaci esterni (tradizionali);

**Misure Preventive e Protettive, aggiuntive a quelle riportate nell'apposito successivo capitolo:**

- a) DPI: addetto alla formazione intonaci esterni tradizionali;

*Prescrizioni Organizzative:*

Devono essere forniti: **a)** casco; **b)** otoprotettori; **c)** occhiali protettivi; **d)** guanti; **e)** calzature di sicurezza; **f)** indumenti protettivi.

*Riferimenti Normativi:*

D.Lgs. 9 aprile 2008 n. 81, Art. 75.

**Rischi a cui è esposto il lavoratore:**

- a) Caduta dall'alto;
- b) Caduta di materiale dall'alto o a livello;
- c) Chimico;
- d) M.M.C. (elevata frequenza);
- e) Rumore;

**Attrezzi utilizzati dal lavoratore:**

- a) Attrezzi manuali;
- b) Argano a bandiera;
- c) Argano a cavalletto;
- d) Impastatrice;
- e) Ponteggio metallico fisso;

**Rischi generati dall'uso degli attrezzi:**

Punture, tagli, abrasioni; Urti, colpi, impatti, compressioni; Caduta dall'alto; Caduta di materiale dall'alto o a livello; Elettrocuzione; Scivolamenti, cadute a livello; Inalazione polveri, fibre; Movimentazione manuale dei carichi; Rumore.

## Posa di pavimenti per esterni in marmo

Posa di pavimenti per esterni realizzati con elementi in marmo.

**Macchine utilizzate:**

- 1) Autocarro.

**Rischi generati dall'uso delle macchine:**

Cesoiamanti, stritolamenti; Getti, schizzi; Inalazione polveri, fibre; Rumore; Incendi, esplosioni; Investimento, ribaltamento; Urti, colpi, impatti, compressioni; Vibrazioni.

**Lavoratori impegnati:**

- 1) Addetto alla posa di pavimenti per esterni in marmo;

**Misure Preventive e Protettive, aggiuntive a quelle riportate nell'apposito successivo capitolo:**

- a) DPI: addetto alla posa di pavimenti per esterni in marmo;

*Prescrizioni Organizzative:*

Devono essere forniti: **a)** casco; **b)** otoprotettori; **c)** occhiali protettivi; **d)** guanti; **e)** calzature di sicurezza; **f)** indumenti protettivi.

*Riferimenti Normativi:*

D.Lgs. 9 aprile 2008 n. 81, Art. 75.

**Rischi a cui è esposto il lavoratore:**

- a) Chimico;
- b) M.M.C. (sollevamento e trasporto);
- c) Rumore;
- d) Vibrazioni;

**Attrezzi utilizzati dal lavoratore:**

- a) Attrezzi manuali;
- b) Levigatrice elettrica;
- c) Taglierina elettrica;

**Rischi generati dall'uso degli attrezzi:**

Punture, tagli, abrasioni; Urti, colpi, impatti, compressioni; Cesoiamanti, stritolamenti; Inalazione fumi, gas, vapori; Incendi, esplosioni; Rumore; Scivolamenti, cadute a livello; Vibrazioni.

## Posa di rivestimenti esterni in marmo

Posa di rivestimenti esterni realizzati con lastre di marmo.

**Lavoratori impegnati:**

- 1) Addetto alla posa di rivestimenti esterni in marmo;

**Misure Preventive e Protettive, aggiuntive a quelle riportate nell'apposito successivo capitolo:**

- a) DPI: addetto alla posa di rivestimenti esterni in marmo;

*Prescrizioni Organizzative:*

Devono essere forniti: a) casco; b) occhiali protettivi; c) guanti; d) calzature di sicurezza; e) indumenti protettivi.

*Riferimenti Normativi:*

D.Lgs. 9 aprile 2008 n. 81, Art. 75.

#### **Rischi a cui è esposto il lavoratore:**

- a) Caduta dall'alto;
- b) Caduta di materiale dall'alto o a livello;
- c) Chimico;
- d) M.M.C. (elevata frequenza);

#### **Attrezzi utilizzati dal lavoratore:**

- a) Argano a bandiera;
- b) Argano a cavalletto;
- c) Attrezzi manuali;
- d) Ponteggio metallico fisso;

#### **Rischi generati dall'uso degli attrezzi:**

Caduta dall'alto; Caduta di materiale dall'alto o a livello; Elettrocuzione; Scivolamenti, cadute a livello; Urti, colpi, impatti, compressioni; Punture, tagli, abrasioni.

## **Ripresa di intonaci esterni**

Ripresa di intonaci mediante pulizia del supporto murario sottostante, sbruffatura e tiro a fratazzo.

#### **Lavoratori impegnati:**

- 1) Addetto alla ripresa di intonaci esterni;

#### **Misure Preventive e Protettive, aggiuntive a quelle riportate nell'apposito successivo capitolo:**

- a) DPI: addetto alla ripresa di intonaci esterni;

*Prescrizioni Organizzative:*

Devono essere forniti: a) casco; b) otoprotettori; c) occhiali protettivi; d) guanti; e) calzature di sicurezza; f) indumenti protettivi.

*Riferimenti Normativi:*

D.Lgs. 9 aprile 2008 n. 81, Art. 75.

#### **Rischi a cui è esposto il lavoratore:**

- a) Caduta dall'alto;
- b) Caduta di materiale dall'alto o a livello;
- c) Chimico;
- d) M.M.C. (elevata frequenza);
- e) Rumore;

#### **Attrezzi utilizzati dal lavoratore:**

- a) Argano a bandiera;
- b) Attrezzi manuali;
- c) Impastatrice;
- d) Ponteggio metallico fisso;

#### **Rischi generati dall'uso degli attrezzi:**

Caduta dall'alto; Caduta di materiale dall'alto o a livello; Elettrocuzione; Scivolamenti, cadute a livello; Urti, colpi, impatti, compressioni; Punture, tagli, abrasioni; Inalazione polveri, fibre; Movimentazione manuale dei carichi; Rumore.

## **Tinteggiatura di superfici esterne**

Tinteggiatura di superfici esterne.

#### **Lavoratori impegnati:**

- 1) Addetto alla tinteggiatura di superfici esterne;

#### **Misure Preventive e Protettive, aggiuntive a quelle riportate nell'apposito successivo capitolo:**

- a) DPI: addetto alla tinteggiatura di superfici esterne;

*Prescrizioni Organizzative:*

Devono essere forniti: a) casco; b) occhiali protettivi; c) guanti; d) calzature di sicurezza; e) indumenti protettivi.

*Riferimenti Normativi:*

D.Lgs. 9 aprile 2008 n. 81, Art. 75.

#### **Rischi a cui è esposto il lavoratore:**

- a) Caduta dall'alto;
- b) Caduta di materiale dall'alto o a livello;
- c) Chimico;
- d) M.M.C. (elevata frequenza);

**Attrezzi utilizzati dal lavoratore:**

- a) Argano a bandiera;
- b) Argano a cavalletto;
- c) Attrezzi manuali;
- d) Ponteggio metallico fisso;

**Rischi generati dall'uso degli attrezzi:**

Caduta dall'alto; Caduta di materiale dall'alto o a livello; Elettrocuzione; Scivolamenti, cadute a livello; Urti, colpi, impatti, compressioni; Punture, tagli, abrasioni.

## Formazione intonaci interni (tradizionali)

Formazione di intonacatura interna su superfici sia verticali che orizzontali, realizzata a mano.

**Lavoratori impegnati:**

- 1) Addetto alla formazione intonaci interni tradizionali;

**Misure Preventive e Protettive, aggiuntive a quelle riportate nell'apposito successivo capitolo:**

- a) DPI: addetto alla formazione intonaci interni tradizionali;

*Prescrizioni Organizzative:*

Devono essere forniti: **a)** casco; **b)** otoprotettori; **c)** occhiali protettivi; **d)** guanti; **e)** calzature di sicurezza; **f)** indumenti protettivi.

*Riferimenti Normativi:*

D.Lgs. 9 aprile 2008 n. 81, Art. 75.

**Rischi a cui è esposto il lavoratore:**

- a) Caduta di materiale dall'alto o a livello;
- b) Chimico;
- c) M.M.C. (elevata frequenza);
- d) Rumore;

**Attrezzi utilizzati dal lavoratore:**

- a) Argano a bandiera;
- b) Argano a cavalletto;
- c) Attrezzi manuali;
- d) Impastatrice;
- e) Ponte su cavalletti;

**Rischi generati dall'uso degli attrezzi:**

Caduta dall'alto; Caduta di materiale dall'alto o a livello; Elettrocuzione; Scivolamenti, cadute a livello; Urti, colpi, impatti, compressioni; Punture, tagli, abrasioni; Inalazione polveri, fibre; Movimentazione manuale dei carichi; Rumore.

## Tinteggiatura di superfici interne

Tinteggiatura di superfici pareti e/o soffitti interni, previa preparazione di dette superfici eseguita a mano, con attrezzi meccanici o con l'ausilio di solventi chimici (svernicatori).

**Lavoratori impegnati:**

- 1) Addetto alla tinteggiatura di superfici interne;

**Misure Preventive e Protettive, aggiuntive a quelle riportate nell'apposito successivo capitolo:**

- a) DPI: addetto alla tinteggiatura di superfici interne;

*Prescrizioni Organizzative:*

Devono essere forniti: **a)** casco; **b)** occhiali protettivi; **c)** guanti; **d)** calzature di sicurezza; **e)** indumenti protettivi.

*Riferimenti Normativi:*

D.Lgs. 9 aprile 2008 n. 81, Art. 75.

**Rischi a cui è esposto il lavoratore:**

- a) Caduta di materiale dall'alto o a livello;
- b) Chimico;
- c) M.M.C. (elevata frequenza);

**Attrezzi utilizzati dal lavoratore:**

- a) Argano a bandiera;
- b) Argano a cavalletto;
- c) Attrezzi manuali;
- d) Ponte su cavalletti;

**Rischi generati dall'uso degli attrezzi:**

Caduta dall'alto; Caduta di materiale dall'alto o a livello; Elettrocuzione; Scivolamenti, cadute a livello; Urti, colpi, impatti, compressioni; Punture, tagli, abrasioni.

## CORPO A PONTE

### La Lavorazione è suddivisa nelle seguenti Fasi e Sottofasi:

Rimozione di manto impermeabile

Applicazione esterna di pannelli isolanti su coperture orizzontali e inclinate

Impermeabilizzazione di coperture

Montaggio di serramenti esterni

## Rimozione di manto impermeabile

Rimozione di manto impermeabile. Durante la fase lavorativa si prevede il trasporto del materiale di risulta, la cernita e l'accatastamento dei materiali eventualmente recuperabili.

### Macchine utilizzate:

- 1) Autocarro.

#### Rischi generati dall'uso delle macchine:

Cesoiamenti, stritolamenti; Getti, schizzi; Inalazione polveri, fibre; Rumore; Incendi, esplosioni; Investimento, ribaltamento; Urti, colpi, impatti, compressioni; Vibrazioni.

### Lavoratori impegnati:

- 1) Addetto alla rimozione di manto impermeabile;

#### Misure Preventive e Protettive, aggiuntive a quelle riportate nell'apposito successivo capitolo:

- a) DPI: addetto alla rimozione di manto impermeabile;

#### Prescrizioni Organizzative:

Devono essere forniti: **a)** casco; **b)** otoprotettori; **c)** occhiali protettivi; **d)** maschera con filtro specifico; **e)** guanti; **f)** calzature di sicurezza; **g)** attrezzature anticaduta; **h)** indumenti protettivi.

#### Riferimenti Normativi:

D.Lgs. 9 aprile 2008 n. 81, Art. 75.

### Rischi a cui è esposto il lavoratore:

- a) Caduta dall'alto;
- b) Caduta di materiale dall'alto o a livello;
- c) Inalazione polveri, fibre;
- d) Rumore;

### Attrezzi utilizzati dal lavoratore:

- a) Attrezzi manuali;
- b) Canale per scarico macerie;
- c) Cannello a gas;
- d) Ponteggio metallico fisso;

### Rischi generati dall'uso degli attrezzi:

Punture, tagli, abrasioni; Urti, colpi, impatti, compressioni; Caduta di materiale dall'alto o a livello; Inalazione polveri, fibre; Inalazione fumi, gas, vapori; Incendi, esplosioni; Rumore; Caduta dall'alto; Scivolamenti, cadute a livello.

## Applicazione esterna di pannelli isolanti su coperture orizzontali e inclinate

Applicazione di pannelli isolanti di qualsiasi tipo su superfici esterne orizzontali, previo pulizia ed eventuale ripristino della planarità, mediante collanti, tasselli o a fiamma.

### Lavoratori impegnati:

- 1) Addetto all'applicazione esterna di pannelli isolanti su coperture orizzontali e inclinate;

#### Misure Preventive e Protettive, aggiuntive a quelle riportate nell'apposito successivo capitolo:

- a) DPI: addetto all'applicazione esterna di pannelli isolanti su superfici orizzontali e inclinate;

#### Prescrizioni Organizzative:

Devono essere forniti: **a)** casco; **b)** occhiali protettivi; **c)** guanti; **d)** calzature di sicurezza; **e)** indumenti protettivi.

#### Riferimenti Normativi:

D.Lgs. 9 aprile 2008 n. 81, Art. 75.

### Rischi a cui è esposto il lavoratore:

- a) Caduta dall'alto;

- b) Caduta di materiale dall'alto o a livello;

**Attrezzi utilizzati dal lavoratore:**

- a) Argano a bandiera;  
b) Attrezzi manuali;  
c) Taglierina elettrica;  
d) Ponteggio metallico fisso;

**Rischi generati dall'uso degli attrezzi:**

Caduta dall'alto; Caduta di materiale dall'alto o a livello; Elettrocuzione; Scivolamenti, cadute a livello; Urti, colpi, impatti, compressioni; Punture, tagli, abrasioni; Rumore; Vibrazioni.

## Impermeabilizzazione di coperture

Realizzazione di impermeabilizzazione di coperture eseguita con guaina bituminosa posata a caldo.

**Lavoratori impegnati:**

- 1) Addetto all'impermeabilizzazione di coperture;

**Misure Preventive e Protettive, aggiuntive a quelle riportate nell'apposito successivo capitolo:**

- a) DPI: addetto all'impermeabilizzazione di coperture;

*Prescrizioni Organizzative:*

Devono essere forniti: **a)** casco; **b)** otoprotettori; **c)** occhiali protettivi; **d)** maschera con filtro specifico; **e)** guanti; **f)** calzature di sicurezza; **g)** indumenti protettivi.

*Riferimenti Normativi:*

D.Lgs. 9 aprile 2008 n. 81, Art. 75.

**Rischi a cui è esposto il lavoratore:**

- a) Caduta dall'alto;  
b) Caduta di materiale dall'alto o a livello;  
c) Rumore;

**Attrezzi utilizzati dal lavoratore:**

- a) Attrezzi manuali;  
b) Argano a bandiera;  
c) Cannello a gas;  
d) Ponteggio metallico fisso;

**Rischi generati dall'uso degli attrezzi:**

Punture, tagli, abrasioni; Urti, colpi, impatti, compressioni; Caduta dall'alto; Caduta di materiale dall'alto o a livello; Elettrocuzione; Scivolamenti, cadute a livello; Inalazione fumi, gas, vapori; Incendi, esplosioni; Rumore.

## Montaggio di serramenti esterni

Montaggio di serramenti esterni.

**Lavoratori impegnati:**

- 1) Addetto al montaggio di serramenti esterni;

**Misure Preventive e Protettive, aggiuntive a quelle riportate nell'apposito successivo capitolo:**

- a) DPI: addetto al montaggio di serramenti esterni;

*Prescrizioni Organizzative:*

Devono essere forniti: **a)** casco; **b)** guanti; **c)** calzature di sicurezza; **d)** indumenti protettivi.

*Riferimenti Normativi:*

D.Lgs. 9 aprile 2008 n. 81, Art. 75.

**Rischi a cui è esposto il lavoratore:**

- a) Caduta dall'alto;  
b) Caduta di materiale dall'alto o a livello;  
c) M.M.C. (sollevamento e trasporto);

**Attrezzi utilizzati dal lavoratore:**

- a) Argano a bandiera;  
b) Argano a cavalletto;  
c) Attrezzi manuali;  
d) Ponteggio metallico fisso;

**Rischi generati dall'uso degli attrezzi:**

Caduta dall'alto; Caduta di materiale dall'alto o a livello; Elettrocuzione; Scivolamenti, cadute a livello; Urti, colpi, impatti, compressioni; Punture, tagli, abrasioni.

## SMANTELLAMENTO CANTIERE

### **La Lavorazione è suddivisa nelle seguenti Fasi e Sottofasi:**

- Smontaggio del ponteggio corpo principale (copertura)
- Smontaggio del ponteggio corpo a ponte (elevazione + copertura)
- Smontaggio del ponteggio corpo principale (elevazione)
- Disallestimento di servizi igienico-assistenziali del cantiere
- Disallestimento di depositi, zone per lo stoccaggio dei materiali e per gli impianti fissi
- Pulizia generale dell'area di cantiere

## **Smontaggio del ponteggio corpo principale (copertura)**

Smontaggio del ponteggio metallico fisso.

### **Macchine utilizzate:**

- 1) Autocarro.

#### **Rischi generati dall'uso delle macchine:**

Cesoiamenti, stritolamenti; Getti, schizzi; Inalazione polveri, fibre; Rumore; Incendi, esplosioni; Investimento, ribaltamento; Urti, colpi, impatti, compressioni; Vibrazioni.

### **Lavoratori impegnati:**

- 1) Addetto allo smontaggio del ponteggio metallico fisso;

#### **Misure Preventive e Protettive, aggiuntive a quelle riportate nell'apposito successivo capitolo:**

- a) DPI: addetto allo smontaggio del ponteggio metallico fisso;

*Prescrizioni Organizzative:*

Devono essere forniti: **a)** casco; **b)** guanti; **c)** calzature di sicurezza; **d)** attrezzatura anticaduta.

*Riferimenti Normativi:*

D.Lgs. 9 aprile 2008 n. 81, Art. 75.

#### **Rischi a cui è esposto il lavoratore:**

- a) Caduta dall'alto;
- b) Rumore;
- c) M.M.C. (sollevamento e trasporto);

#### **Attrezzi utilizzati dal lavoratore:**

- a) Argano a bandiera;
- b) Attrezzi manuali;
- c) Scala semplice;
- d) Trapano elettrico;

#### **Rischi generati dall'uso degli attrezzi:**

Caduta dall'alto; Caduta di materiale dall'alto o a livello; Elettrocuzione; Scivolamenti, cadute a livello; Urti, colpi, impatti, compressioni; Punture, tagli, abrasioni; Movimentazione manuale dei carichi; Inalazione polveri, fibre; Rumore; Vibrazioni.

## **Smontaggio del ponteggio corpo a ponte (elevazione + copertura)**

Smontaggio del ponteggio metallico fisso.

### **Macchine utilizzate:**

- 1) Autocarro.

#### **Rischi generati dall'uso delle macchine:**

Cesoiamenti, stritolamenti; Getti, schizzi; Inalazione polveri, fibre; Rumore; Incendi, esplosioni; Investimento, ribaltamento; Urti, colpi, impatti, compressioni; Vibrazioni.

### **Lavoratori impegnati:**

- 1) Addetto allo smontaggio del ponteggio metallico fisso;

#### **Misure Preventive e Protettive, aggiuntive a quelle riportate nell'apposito successivo capitolo:**

- a) DPI: addetto allo smontaggio del ponteggio metallico fisso;

*Prescrizioni Organizzative:*

Devono essere forniti: **a)** casco; **b)** guanti; **c)** calzature di sicurezza; **d)** attrezzatura anticaduta.

*Riferimenti Normativi:*

D.Lgs. 9 aprile 2008 n. 81, Art. 75.

#### **Rischi a cui è esposto il lavoratore:**

- a) Caduta dall'alto;
- b) Rumore;
- c) M.M.C. (sollevamento e trasporto);

**Attrezzi utilizzati dal lavoratore:**

- a) Argano a bandiera;
- b) Attrezzi manuali;
- c) Scala semplice;
- d) Trapano elettrico;

**Rischi generati dall'uso degli attrezzi:**

Caduta dall'alto; Caduta di materiale dall'alto o a livello; Elettrocuzione; Scivolamenti, cadute a livello; Urti, colpi, impatti, compressioni; Punture, tagli, abrasioni; Movimentazione manuale dei carichi; Inalazione polveri, fibre; Rumore; Vibrazioni.

## Smontaggio del ponteggio corpo principale (elevazione)

Smontaggio del ponteggio metallico fisso.

**Macchine utilizzate:**

- 1) Autocarro.

**Rischi generati dall'uso delle macchine:**

Cesoiamenti, stritolamenti; Getti, schizzi; Inalazione polveri, fibre; Rumore; Incendi, esplosioni; Investimento, ribaltamento; Urti, colpi, impatti, compressioni; Vibrazioni.

**Lavoratori impegnati:**

- 1) Addetto allo smontaggio del ponteggio metallico fisso;

**Misure Preventive e Protettive, aggiuntive a quelle riportate nell'apposito successivo capitolo:**

- a) DPI: addetto allo smontaggio del ponteggio metallico fisso;

*Prescrizioni Organizzative:*

Devono essere forniti: **a)** casco; **b)** guanti; **c)** calzature di sicurezza; **d)** attrezzatura anticaduta.

*Riferimenti Normativi:*

D.Lgs. 9 aprile 2008 n. 81, Art. 75.

**Rischi a cui è esposto il lavoratore:**

- a) Caduta dall'alto;
- b) Rumore;
- c) M.M.C. (sollevamento e trasporto);

**Attrezzi utilizzati dal lavoratore:**

- a) Argano a bandiera;
- b) Attrezzi manuali;
- c) Scala semplice;
- d) Trapano elettrico;

**Rischi generati dall'uso degli attrezzi:**

Caduta dall'alto; Caduta di materiale dall'alto o a livello; Elettrocuzione; Scivolamenti, cadute a livello; Urti, colpi, impatti, compressioni; Punture, tagli, abrasioni; Movimentazione manuale dei carichi; Inalazione polveri, fibre; Rumore; Vibrazioni.

## Disallestimento di servizi igienico-assistenziali del cantiere

Disallestimento di servizi igienico-sanitari in strutture prefabbricate appositamente approntate.

**Macchine utilizzate:**

- 1) Autocarro con gru.

**Rischi generati dall'uso delle macchine:**

Cesoiamenti, stritolamenti; Elettrocuzione; Getti, schizzi; Incendi, esplosioni; Investimento, ribaltamento; Punture, tagli, abrasioni; Rumore; Urti, colpi, impatti, compressioni; Vibrazioni.

**Lavoratori impegnati:**

- 1) Addetto al disallestimento di servizi igienico-assistenziali del cantiere;

**Misure Preventive e Protettive, aggiuntive a quelle riportate nell'apposito successivo capitolo:**

- a) DPI: addetto al disallestimento di servizi igienico-assistenziali del cantiere;

*Prescrizioni Organizzative:*

Devono essere forniti: **a)** casco; **b)** occhiali protettivi; **c)** guanti; **d)** calzature di sicurezza; **e)** indumenti protettivi.

*Riferimenti Normativi:*

D.Lgs. 9 aprile 2008 n. 81, Art. 75.

**Rischi a cui è esposto il lavoratore:**

- a) Caduta di materiale dall'alto o a livello;

**Attrezzi utilizzati dal lavoratore:**

- a) Attrezzi manuali;

- b) Scala semplice;
- c) Sega circolare;
- d) Smerigliatrice angolare (flessibile);
- e) Trapano elettrico;

**Rischi generati dall'uso degli attrezzi:**

Punture, tagli, abrasioni; Urti, colpi, impatti, compressioni; Caduta dall'alto; Movimentazione manuale dei carichi; Elettrocuzione; Inalazione polveri, fibre; Rumore; Scivolamenti, cadute a livello; Vibrazioni.

## Disallestimento di depositi, zone per lo stoccaggio dei materiali e per gli impianti fissi

Disallestimento di depositi per materiali e attrezzature, zone scoperte per lo stoccaggio dei materiali e zone per l'installazione di impianti fissi di cantiere.

**Macchine utilizzate:**

- 1) Autocarro con gru.

**Rischi generati dall'uso delle macchine:**

Cesoamenti, stritolamenti; Elettrocuzione; Getti, schizzi; Incendi, esplosioni; Investimento, ribaltamento; Punture, tagli, abrasioni; Rumore; Urti, colpi, impatti, compressioni; Vibrazioni.

**Lavoratori impegnati:**

- 1) Addetto al disallestimento di depositi, zone per lo stoccaggio dei materiali e per gli impianti fissi;

**Misure Preventive e Protettive, aggiuntive a quelle riportate nell'apposito successivo capitolo:**

- a) DPI: addetto al disallestimento di depositi, zone per lo stoccaggio dei materiali e per gli impianti fissi;

*Prescrizioni Organizzative:*

Devono essere forniti: **a)** casco; **b)** occhiali protettivi; **c)** guanti; **d)** calzature di sicurezza; **e)** indumenti protettivi.

*Riferimenti Normativi:*

D.Lgs. 9 aprile 2008 n. 81, Art. 75.

**Rischi a cui è esposto il lavoratore:**

- a) Caduta di materiale dall'alto o a livello;

**Attrezzi utilizzati dal lavoratore:**

- a) Attrezzi manuali;
- b) Scala semplice;
- c) Sega circolare;
- d) Smerigliatrice angolare (flessibile);
- e) Trapano elettrico;

**Rischi generati dall'uso degli attrezzi:**

Punture, tagli, abrasioni; Urti, colpi, impatti, compressioni; Caduta dall'alto; Movimentazione manuale dei carichi; Elettrocuzione; Inalazione polveri, fibre; Rumore; Scivolamenti, cadute a livello; Vibrazioni.

## Pulizia generale dell'area di cantiere

Pulizia generale dell'area di cantiere.

**Lavoratori impegnati:**

- 1) Addetto alla pulizia generale dell'area di cantiere;

**Misure Preventive e Protettive, aggiuntive a quelle riportate nell'apposito successivo capitolo:**

- a) DPI: addetto alla pulizia generale dell'area di cantiere;

*Prescrizioni Organizzative:*

Devono essere forniti: **a)** casco; **b)** occhiali protettivi; **c)** maschera con filtro specifico; **d)** guanti; **e)** calzature di sicurezza; **f)** indumenti protettivi; **g)** indumenti ad alta visibilità.

*Riferimenti Normativi:*

D.Lgs. 9 aprile 2008 n. 81, Art. 75.

**Rischi a cui è esposto il lavoratore:**

- a) Investimento, ribaltamento;

**Attrezzi utilizzati dal lavoratore:**

- a) Attrezzi manuali;

**Rischi generati dall'uso degli attrezzi:**

Punture, tagli, abrasioni; Urti, colpi, impatti, compressioni.

# RISCHI individuati nelle Lavorazioni e relative MISURE PREVENTIVE E PROTETTIVE.

## rischi derivanti dalle lavorazioni e dall'uso di macchine ed attrezzi

### Elenco dei rischi:

- 1) Caduta dall'alto;
- 2) Caduta di materiale dall'alto o a livello;
- 3) Chimico;
- 4) Inalazione polveri, fibre;
- 5) Investimento, ribaltamento;
- 6) M.M.C. (elevata frequenza);
- 7) M.M.C. (sollevamento e trasporto);
- 8) R.O.A. (operazioni di saldatura);
- 9) Rumore;
- 10) Vibrazioni.

### RISCHIO: "Caduta dall'alto"

#### MISURE PREVENTIVE e PROTETTIVE:

- a) **Nelle lavorazioni:** Montaggio del ponteggio corpo principale (elevazione + copertura); Montaggio del ponteggio corpo a ponte (elevazione + copertura); Smontaggio del ponteggio corpo principale (copertura); Smontaggio del ponteggio corpo a ponte (elevazione + copertura); Smontaggio del ponteggio corpo principale (elevazione);

*Prescrizioni Organizzative:*

**Requisiti degli addetti.** Il personale addetto al montaggio e smontaggio di ponteggi metallici fissi deve essere in possesso di formazione adeguata e mirata alle operazioni previste, fornito di attrezzi appropriati ed in buono stato di manutenzione.

*Prescrizioni Esecutive:*

**Attrezzatura anticaduta.** Il personale addetto al montaggio e smontaggio di ponteggi metallici fissi, ogni qual volta non siano attuabili misure di prevenzione e protezione collettiva, dovrà utilizzare idonei sistemi di protezione anticaduta individuali. In particolare sono da prendere in considerazione specifici sistemi di sicurezza che consentono una maggior mobilità del lavoratore quali: avvolgitori/svolgitori automatici di fune di trattenuta, sistema a guida fissa e ancoraggio scorrevole, altri sistemi analoghi.

- b) **Nelle lavorazioni:** Rimozione di manto impermeabile; Rimozione interferenze impiantistiche; Applicazione esterna di pannelli isolanti su coperture orizzontali e inclinate; Impermeabilizzazione di coperture; Sostituzione di scossaline e canali di gronda;

*Prescrizioni Organizzative:*

**Resistenza della copertura.** Prima di procedere alla esecuzione di lavori su tetti, lucernari, coperture simili, deve essere accertato che questi abbiano resistenza sufficiente per sostenere il peso degli operai e dei materiali di impiego. Nel caso in cui sia dubbia tale resistenza, devono essere adottati i necessari apprestamenti atti a garantire la incolumità delle persone addette, disponendo a seconda dei casi, tavole sopra le orditure, sottopalchi e facendo uso di cinture di sicurezza.

*Prescrizioni Esecutive:*

**Attrezzatura anticaduta.** Il personale addetto a lavori in copertura, ogni qual volta non siano attuabili misure di prevenzione e protezione collettiva, dovrà utilizzare idonei sistemi di protezione anticaduta individuali. In particolare sono da prendere in considerazione specifici sistemi di sicurezza che consentono una maggior mobilità del lavoratore quali: avvolgitori/svolgitori automatici di fune di trattenuta, sistema a guida fissa e ancoraggio scorrevole, altri sistemi analoghi.

**Protezione perimetrale.** Prima dell'inizio dei lavori in copertura è necessario verificare la presenza o approntare una protezione perimetrale lungo tutto il contorno libero della superficie interessata.

- c) **Nelle lavorazioni:** Demolizione mantovana in c.a.;

*Prescrizioni Esecutive:*

**Attrezzature anticaduta.** L'utilizzo di attrezzature anticaduta per la demolizione di parti di costruzione come i solai deve essere effettuato determinando accuratamente la collocazione e la tipologia dei punti e/o linee di ancoraggio.

**Mezzi meccanici.** Le demolizioni con mezzi meccanici sono ammesse solo su parti isolate degli edifici e senza alcun intervento di manodopera sul manufatto compromesso dalla demolizione meccanizzata stessa.

**Ponti di servizio.** Le demolizioni effettuate con attrezzi manuali, dei muri aventi altezza superiore a 2 metri, devono essere effettuate utilizzando ponti di servizio indipendenti dall'opera da demolire.

- d) **Nelle lavorazioni:** Posa mantovana di progetto in lamiera; Realizzazione di tamponature; Formazione intonaci esterni tradizionali; Posa di rivestimenti esterni in marmo; Ripresa di intonaci esterni; Tinteggiatura di superfici esterne; Montaggio di serramenti esterni;

*Prescrizioni Esecutive:*

**Attrezzatura anticaduta.** Il personale addetto a lavori in quota, ogni qual volta non siano attuabili misure di prevenzione e protezione collettiva, dovrà utilizzare idonei sistemi di protezione anticaduta individuali. In particolare sono da prendere in considerazione specifici sistemi di sicurezza che consentono una maggior mobilità del lavoratore quali: avvolgitori/svolgitori automatici di fune di trattenuta, sistema a guida fissa e ancoraggio scorrevole, altri sistemi analoghi.

## RISCHIO: "Caduta di materiale dall'alto o a livello"

### MISURE PREVENTIVE e PROTETTIVE:

- a) **Nelle lavorazioni:** Allestimento di depositi, zone per lo stoccaggio dei materiali e per gli impianti fissi; Allestimento di servizi igienico-assistenziali del cantiere; Rimozione interferenze impiantistiche; Applicazione esterna di pannelli isolanti su coperture orizzontali e inclinate; Impermeabilizzazione di coperture; Posa mantovana di progetto in lamiera; Sostituzione di scossaline e canali di gronda; Realizzazione di tamponature; Formazione intonaci esterni tradizionali; Posa di rivestimenti esterni in marmo; Ripresa di intonaci esterni; Tinteggiatura di superfici esterne; Formazione intonaci interni (tradizionali); Tinteggiatura di superfici interne; Montaggio di serramenti esterni; Disallestimento di servizi igienico-assistenziali del cantiere; Disallestimento di depositi, zone per lo stoccaggio dei materiali e per gli impianti fissi;

*Prescrizioni Esecutive:*

**Imbracatura dei carichi.** Gli addetti all'imbracatura devono seguire le seguenti indicazioni: **a)** verificare che il carico sia stato imbracato correttamente; **b)** accompagnare inizialmente il carico fuori dalla zona di interferenza con attrezzature, ostacoli o materiali eventualmente presenti; **c)** allontanarsi dalla traiettoria del carico durante la fase di sollevamento; **d)** non sostare in attesa sotto la traiettoria del carico; **e)** avvicinarsi al carico in arrivo per pilotarlo fuori dalla zona di interferenza con eventuali ostacoli presenti; **f)** accertarsi della stabilità del carico prima di sganciarlo; **g)** accompagnare il gancio fuori dalla zona impegnata da attrezzature o materiali durante la manovra di richiamo.

- b) **Nelle lavorazioni:** Rimozione di manto impermeabile; Rimozione rivestimenti esterni;

*Prescrizioni Esecutive:*

**Convogliamento del materiale di demolizione.** Il materiale di demolizione non deve essere gettato dall'alto, ma deve essere trasportato oppure convogliato in appositi canali, il cui estremo inferiore non deve risultare ad altezza maggiore di 2 metri dal livello del piano di raccolta.

*Riferimenti Normativi:*

D.Lgs. 9 aprile 2008 n.81, Art. 153; D.Lgs. 9 aprile 2008 n.81, Art. 152.

## RISCHIO: Chimico

### MISURE PREVENTIVE e PROTETTIVE:

- a) **Nelle lavorazioni:** Realizzazione di tamponature; Formazione intonaci esterni tradizionali; Posa di pavimenti per esterni in marmo; Posa di rivestimenti esterni in marmo; Ripresa di intonaci esterni; Tinteggiatura di superfici esterne; Formazione intonaci interni (tradizionali); Tinteggiatura di superfici interne;

*Misure tecniche e organizzative:*

**Misure generali.** A seguito di valutazione dei rischi, al fine di eliminare o, comunque ridurre al minimo, i rischi derivanti da agenti chimici pericolosi, devono essere adottate adeguate misure generali di protezione e prevenzione: **a)** la progettazione e l'organizzazione dei sistemi di lavorazione sul luogo di lavoro deve essere effettuata nel rispetto delle condizioni di salute e sicurezza dei lavoratori; **b)** le attrezzature di lavoro fornite devono essere idonee per l'attività specifica e mantenute adeguatamente; **c)** il numero di lavoratori presenti durante l'attività specifica deve essere quello minimo in funzione della necessità della lavorazione; **d)** la durata e l'intensità dell'esposizione ad agenti chimici pericolosi deve essere ridotta al minimo; **e)** devono essere fornite indicazioni in merito alle misure igieniche da rispettare per il mantenimento delle condizioni di salute e sicurezza dei lavoratori; **f)** le quantità di agenti presenti sul posto di lavoro, devono essere ridotte al minimo, in funzione delle necessità di lavorazione; **g)** devono essere adottati metodi di lavoro appropriati comprese le disposizioni che garantiscono la sicurezza nella manipolazione, nell'immagazzinamento e nel trasporto sul luogo di lavoro di agenti chimici pericolosi e dei rifiuti che contengono detti agenti.

## RISCHIO: "Inalazione polveri, fibre"

### MISURE PREVENTIVE e PROTETTIVE:

- a) **Nelle lavorazioni:** Rimozione di manto impermeabile; Demolizione mantovana in c.a.; Rimozione rivestimenti esterni;

*Prescrizioni Esecutive:*

**Irrorazione delle superfici.** Durante i lavori di demolizione si deve provvedere a ridurre il sollevamento della polvere, irrorando con acqua le murature ed i materiali di risulta e curando che lo stoccaggio e l'evacuazione dei detriti e delle macerie avvengano correttamente.

## **RISCHIO: "Investimento, ribaltamento"**

### **MISURE PREVENTIVE e PROTETTIVE:**

**a) Nelle lavorazioni:** Pulizia generale dell'area di cantiere;

#### *Prescrizioni Organizzative:*

**Precauzioni in presenza di traffico veicolare.** Nelle attività lavorative in presenza di traffico veicolare devono essere rispettate le seguenti precauzioni: **a)** le operazioni di posa e di rimozione dei coni e dei delineatori flessibili, e il tracciamento della segnaletica orizzontale, le operazioni di installazione della segnaletica, così come le fasi di rimozione, sono precedute e supportate da addetti, muniti di bandierina arancio fluorescente, preposti a preavvisare all'utenza la presenza di uomini e veicoli sulla carreggiata; **b)** la composizione minima delle squadre deve essere determinata in funzione della tipologia di intervento, della categoria di strada, del sistema segnaletico da realizzare e dalle condizioni atmosferiche e di visibilità. La squadra dovrà essere composta da operatori che abbiano esperienza nel campo delle attività che prevedono interventi in presenza di traffico veicolare nella categoria di strada interessata dagli interventi. Tutti gli operatori devono aver completato il percorso formativo previsto dalla normativa vigente. Nel caso di squadra composta da due persone, un operatore deve avere esperienza nel campo delle attività che prevedono interventi in presenza di traffico veicolare, nella categoria di strada interessata dagli interventi. Tutti gli operatori impiegati in interventi su strade di categoria A, B, C, e D, devono obbligatoriamente usare indumenti ad alta visibilità in classe 3; **c)** in caso di nebbia, di precipitazioni nevose o, comunque, condizioni che possano limitare notevolmente la visibilità o le caratteristiche di aderenza della pavimentazione, non è consentito effettuare operazioni che comportino l'esposizione al traffico di operatori e di veicoli nonché l'installazione di cantieri stradali e relativa segnaletica di preavviso e di delimitazione. Nei casi in cui le condizioni negative dovessero sopraggiungere successivamente all'inizio delle attività, queste sono immediatamente sospese con conseguente rimozione di ogni e qualsiasi sbarramento di cantiere e della relativa segnaletica (sempre che lo smantellamento del cantiere e la rimozione della segnaletica non costituisca un pericolo più grave per i lavoratori e l'utenza stradale). Nei casi di interventi di emergenza e di lavori aventi carattere di indifferibilità (incidenti, calamità, attuazione dei piani per la gestione delle operazioni invernali, ecc.), nonostante le condizioni avverse, vanno comunque effettuate operazioni che comportino l'esposizione al traffico di operatori, ma con l'obbligo di utilizzo di un moviere; **d)** la gestione operativa degli interventi, consistente nella guida e nel controllo dell'esecuzione delle operazioni, deve essere effettuata da un preposto adeguatamente formato. La gestione operativa può anche essere effettuata da un responsabile non presente nella zona di intervento tramite radio o sala operativa.

**Presegnalazione di inizio intervento.** L'inizio dell'intervento deve essere sempre opportunamente presegnalato. In relazione al tipo di intervento ed alla categoria di strada, deve essere individuata la tipologia di presegnalazione più adeguata (ad esempio, sbandieramento con uno o più operatori, moviere meccanico, pannelli a messaggio variabile, pittogrammi, strumenti diretti di segnalazione all'utenza tramite tecnologia innovativa oppure una combinazione di questi), al fine di: preavvisare l'utenza della presenza di lavoratori; indurre una maggiore prudenza; consentire una regolare manovra di rallentamento della velocità dei veicoli sopraggiungenti. In caso di presegnalazione di inizio intervento tramite sbandieramento devono essere rispettate le seguenti precauzioni: **a)** nella scelta del punto di inizio dell'attività di sbandieramento devono essere privilegiati i tratti in rettilineo e devono essere evitati stazionamenti in curva, immediatamente prima e dopo una galleria e all'interno di una galleria quando lo sbandieramento viene eseguito per presegnalare all'utenza la posa di segnaletica stradale; **b)** al fine di consentire un graduale rallentamento è opportuno che la segnalazione avvenga a debita distanza dalla zona dove inizia l'interferenza con il normale transito veicolare, comunque nel punto che assicura maggiore visibilità e maggiori possibilità di fuga in caso di pericolo; **c)** nel caso le attività si protraggano nel tempo, per evitare pericolosi abbassamenti del livello di attenzione, gli sbandieratori devono essere avvicinati nei compiti da altri operatori; **d)** tutte le volte che non è possibile la gestione degli interventi a vista, gli operatori impegnati nelle operazioni di sbandieramento si tengono in contatto, tra di loro o con il preposto, mediante l'utilizzo di idonei sistemi di comunicazione di cui devono essere dotati; **e)** in presenza di particolari caratteristiche planimetriche della tratta interessata (ad esempio, gallerie, serie di curve, svincoli, ecc.), lo sbandieramento può comprendere anche più di un operatore.

**Regolamentazione del traffico.** Per la regolamentazione del senso unico alternato, quando non sono utilizzati sistemi semaforici temporizzati, i movieri devono rispettare le seguenti precauzioni: **a)** i movieri si devono posizionare in posizione anticipata rispetto al raccordo obliquo ed in particolare, per le strade tipo "C" ed "F" extraurbane, dopo il segnale di "strettoia", avendo costantemente cura di esporsi il meno possibile al traffico veicolare; **b)** nel caso in cui queste attività si protraggano nel tempo, per evitare pericolosi abbassamenti del livello di attenzione, i movieri devono essere avvicinati nei compiti da altri operatori; **c)** tutte le volte che non è possibile la gestione degli interventi a vista, gli operatori impegnati come movieri si tengono in contatto tra di loro o con il preposto, mediante l'utilizzo di idonei sistemi di comunicazione di cui devono essere dotati; **d)** le fermate dei veicoli in transito con movieri, sono comunque effettuate adottando le dovute cautele per evitare i rischi conseguenti al formarsi di code.

#### *Prescrizioni Esecutive:*

**Istruzioni per gli addetti.** Per l'esecuzione in sicurezza delle attività di sbandieramento gli operatori devono: **a)** scendere dal veicolo dal lato non esposto al traffico veicolare; **b)** iniziare subito la segnalazione di sbandieramento facendo oscillare lentamente la bandiera orizzontalmente, posizionata all'altezza della cintola, senza movimenti improvvisi, con cadenza regolare, stando sempre rivolti verso il traffico, in modo da permettere all'utente in transito di percepire l'attività in corso ed effettuare una regolare e non improvvisa manovra di rallentamento; **c)** camminare sulla banchina o sulla corsia di emergenza fino a portarsi in posizione sufficientemente anticipata rispetto al punto di intervento in modo da consentire agli utenti un ottimale rallentamento; **d)** segnalare con lo sbandieramento fino a che non siano cessate le esigenze di presegnalazione; **e)** la presegnalazione deve durare il minor tempo possibile ed i lavoratori che la eseguono si devono portare, appena possibile, a valle della segnaletica installata o comunque al di fuori di zone direttamente esposte al traffico veicolare; **f)** utilizzare dispositivi luminosi o analoghi dispositivi se l'attività viene svolta in ore notturne.

#### *Riferimenti Normativi:*

## **RISCHIO: M.M.C. (elevata frequenza)**

### **MISURE PREVENTIVE e PROTETTIVE:**

- a) **Nelle lavorazioni:** Formazione intonaci esterni tradizionali; Posa di rivestimenti esterni in marmo; Ripresa di intonaci esterni; Tinteggiatura di superfici esterne; Formazione intonaci interni (tradizionali); Tinteggiatura di superfici interne;

*Misure tecniche e organizzative:*

**Organizzazione del lavoro.** Le attività lavorative devono essere organizzate tenuto conto delle seguenti indicazioni: i compiti dovranno essere tali da evitare prolungate sequenze di movimenti ripetitivi degli arti superiori (spalle, braccia, polsi e mani).

## **RISCHIO: M.M.C. (sollevamento e trasporto)**

### **MISURE PREVENTIVE e PROTETTIVE:**

- a) **Nelle lavorazioni:** Realizzazione della recinzione e degli accessi al cantiere; Montaggio del ponteggio corpo principale (elevazione + copertura); Montaggio del ponteggio corpo a ponte (elevazione + copertura); Demolizione mantovana in c.a.; Sostituzione di scossaline e canali di gronda; Rimozione rivestimenti esterni; Realizzazione di tamponature; Posa di pavimenti per esterni in marmo; Montaggio di serramenti esterni; Smontaggio del ponteggio corpo principale (copertura); Smontaggio del ponteggio corpo a ponte (elevazione + copertura); Smontaggio del ponteggio corpo principale (elevazione);

*Misure tecniche e organizzative:*

**Organizzazione del lavoro.** Le attività lavorative devono essere organizzate tenuto conto delle seguenti indicazioni: **a)** l'ambiente di lavoro (temperatura, umidità e ventilazione) deve presentare condizioni microclimatiche adeguate; **b)** gli spazi dedicati alla movimentazione devono essere adeguati; **c)** il sollevamento dei carichi deve essere eseguito sempre con due mani e da una sola persona; **d)** il carico da sollevare non deve essere estremamente freddo, caldo o contaminato; **e)** le altre attività di movimentazione manuale devono essere minimali; **f)** deve esserci adeguata frizione tra piedi e pavimento; **g)** i gesti di sollevamento devono essere eseguiti in modo non brusco.

## **RISCHIO: R.O.A. (operazioni di saldatura)**

### **MISURE PREVENTIVE e PROTETTIVE:**

- a) **Nelle lavorazioni:** Posa mantovana di progetto in lamiera;

*Misure tecniche e organizzative:*

**Misure tecniche, organizzative e procedurali.** Al fine di ridurre l'esposizione a radiazioni ottiche artificiali devono essere adottate le seguenti misure: **a)** durante le operazioni di saldatura devono essere adottati metodi di lavoro che comportano una minore esposizione alle radiazioni ottiche; **b)** devono essere applicate adeguate misure tecniche per ridurre l'emissione delle radiazioni ottiche, incluso, quando necessario, l'uso di dispositivi di sicurezza, schermatura o analoghi meccanismi di protezione della salute; **c)** devono essere predisposti opportuni programmi di manutenzione delle attrezzature per le operazioni di saldatura, dei luoghi di lavoro e delle postazioni di lavoro; **d)** i luoghi e le postazioni di lavoro devono essere progettati al fine di ridurre l'esposizione alle radiazioni ottiche prodotte dalle operazioni di saldatura; **e)** la durata delle operazioni di saldatura deve essere ridotta al minimo possibile; **f)** i lavoratori devono avere la disponibilità di adeguati dispositivi di protezione individuale dalle radiazioni ottiche prodotte durante le operazioni di saldatura; **g)** i lavoratori devono avere la disponibilità delle istruzioni del fabbricante delle attrezzature utilizzate nelle operazioni di saldatura; **h)** le aree in cui si effettuano operazioni di saldatura devono essere indicate con un'apposita segnaletica e l'accesso alle stesse deve essere limitato.

*Dispositivi di protezione individuale:*

Devono essere forniti: **a)** schermo facciale; **b)** maschera con filtro specifico.

## **RISCHIO: Rumore**

### **MISURE PREVENTIVE e PROTETTIVE:**

- a) **Nelle lavorazioni:** Montaggio del ponteggio corpo principale (elevazione + copertura); Montaggio del ponteggio corpo a ponte (elevazione + copertura); Formazione intonaci esterni tradizionali; Ripresa di intonaci esterni;

Formazione intonaci interni (tradizionali); Smontaggio del ponteggio corpo principale (copertura); Smontaggio del ponteggio corpo a ponte (elevazione + copertura); Smontaggio del ponteggio corpo principale (elevazione);  
**Nelle macchine:** Autocarro; Autogru; Autocarro con gru;

**Fascia di appartenenza.** Il livello di esposizione è "Minore dei valori inferiori di azione: 80 dB(A) e 135 dB(C)".

*Misure tecniche e organizzative:*

**Organizzazione del lavoro.** Le attività lavorative devono essere organizzate tenuto conto delle seguenti indicazioni: **a)** scelta di attrezzature di lavoro adeguate, tenuto conto del lavoro da svolgere, che emettano il minor rumore possibile; **b)** adozione di metodi di lavoro che implicano una minore esposizione al rumore; **c)** riduzione del rumore mediante una migliore organizzazione del lavoro attraverso la limitazione della durata e dell'intensità dell'esposizione e l'adozione di orari di lavoro appropriati, con sufficienti periodi di riposo; **d)** adozione di opportuni programmi di manutenzione delle attrezzature e macchine di lavoro, del luogo di lavoro e dei sistemi sul posto di lavoro; **e)** progettazione della struttura dei luoghi e dei posti di lavoro al fine di ridurre l'esposizione al rumore dei lavoratori; **f)** adozione di misure tecniche per il contenimento del rumore trasmesso per via aerea, quali schermature, involucri o rivestimenti realizzati con materiali fonoassorbenti; **g)** adozione di misure tecniche per il contenimento del rumore strutturale, quali sistemi di smorzamento o di isolamento; **h)** locali di riposo messi a disposizione dei lavoratori con rumorosità ridotta a un livello compatibile con il loro scopo e le loro condizioni di utilizzo.

- b) Nelle lavorazioni:** Rimozione di manto impermeabile; Rimozione interferenze impiantistiche; Impermeabilizzazione di coperture; Demolizione mantovana in c.a.; Sostituzione di scossaline e canali di gronda; Rimozione rivestimenti esterni; Realizzazione di tamponature;

**Fascia di appartenenza.** Il livello di esposizione è "Maggiore dei valori superiori di azione: 85 dB(A) e 137 dB(C)".

*Misure tecniche e organizzative:*

**Organizzazione del lavoro.** Le attività lavorative devono essere organizzate tenuto conto delle seguenti indicazioni: **a)** scelta di attrezzature di lavoro adeguate, tenuto conto del lavoro da svolgere, che emettano il minor rumore possibile; **b)** adozione di metodi di lavoro che implicano una minore esposizione al rumore; **c)** riduzione del rumore mediante una migliore organizzazione del lavoro attraverso la limitazione della durata e dell'intensità dell'esposizione e l'adozione di orari di lavoro appropriati, con sufficienti periodi di riposo; **d)** adozione di opportuni programmi di manutenzione delle attrezzature e macchine di lavoro, del luogo di lavoro e dei sistemi sul posto di lavoro; **e)** progettazione della struttura dei luoghi e dei posti di lavoro al fine di ridurre l'esposizione al rumore dei lavoratori; **f)** adozione di misure tecniche per il contenimento del rumore trasmesso per via aerea, quali schermature, involucri o rivestimenti realizzati con materiali fonoassorbenti; **g)** adozione di misure tecniche per il contenimento del rumore strutturale, quali sistemi di smorzamento o di isolamento; **h)** locali di riposo messi a disposizione dei lavoratori con rumorosità ridotta a un livello compatibile con il loro scopo e le loro condizioni di utilizzo.

*Dispositivi di protezione individuale:*

Devono essere forniti: **a)** otoprotettori.

- c) Nelle lavorazioni:** Posa di pavimenti per esterni in marmo;

**Fascia di appartenenza.** Il livello di esposizione è "Compreso tra i valori inferiori e superiori di azione: 80/85 dB(A) e 135/137 dB(C)".

*Misure tecniche e organizzative:*

**Organizzazione del lavoro.** Le attività lavorative devono essere organizzate tenuto conto delle seguenti indicazioni: **a)** scelta di attrezzature di lavoro adeguate, tenuto conto del lavoro da svolgere, che emettano il minor rumore possibile; **b)** adozione di metodi di lavoro che implicano una minore esposizione al rumore; **c)** riduzione del rumore mediante una migliore organizzazione del lavoro attraverso la limitazione della durata e dell'intensità dell'esposizione e l'adozione di orari di lavoro appropriati, con sufficienti periodi di riposo; **d)** adozione di opportuni programmi di manutenzione delle attrezzature e macchine di lavoro, del luogo di lavoro e dei sistemi sul posto di lavoro; **e)** progettazione della struttura dei luoghi e dei posti di lavoro al fine di ridurre l'esposizione al rumore dei lavoratori; **f)** adozione di misure tecniche per il contenimento del rumore trasmesso per via aerea, quali schermature, involucri o rivestimenti realizzati con materiali fonoassorbenti; **g)** adozione di misure tecniche per il contenimento del rumore strutturale, quali sistemi di smorzamento o di isolamento; **h)** locali di riposo messi a disposizione dei lavoratori con rumorosità ridotta a un livello compatibile con il loro scopo e le loro condizioni di utilizzo.

*Dispositivi di protezione individuale:*

Devono essere forniti: **a)** otoprotettori.

## **RISCHIO: Vibrazioni**

### **MISURE PREVENTIVE e PROTETTIVE:**

- a) Nelle lavorazioni:** Demolizione mantovana in c.a.; Sostituzione di scossaline e canali di gronda; Rimozione rivestimenti esterni;

**Fascia di appartenenza.** Mano-Braccio (HAV): "Compreso tra 2,5 e 5,0 m/s<sup>2</sup>"; Corpo Intero (WBV): "Non presente".

*Misure tecniche e organizzative:*

---

**Misure generali.** I rischi, derivanti dall'esposizione dei lavoratori a vibrazioni, devono essere eliminati alla fonte o ridotti al minimo.

*Dispositivi di protezione individuale:*

---

Devono essere forniti: **a)** indumenti protettivi; **b)** guanti antivibrazione; **c)** maniglie antivibrazione.

- b) Nelle lavorazioni:** Posa di pavimenti per esterni in marmo;

**Fascia di appartenenza.** Mano-Braccio (HAV): "Inferiore a 2,5 m/s<sup>2</sup>"; Corpo Intero (WBV): "Non presente".

*Misure tecniche e organizzative:*

---

**Misure generali.** I rischi, derivanti dall'esposizione dei lavoratori a vibrazioni, devono essere eliminati alla fonte o ridotti al minimo.

- c) Nelle macchine:** Autocarro; Autogru; Autocarro con gru;

**Fascia di appartenenza.** Mano-Braccio (HAV): "Non presente"; Corpo Intero (WBV): "Inferiore a 0,5 m/s<sup>2</sup>".

*Misure tecniche e organizzative:*

---

**Misure generali.** I rischi, derivanti dall'esposizione dei lavoratori a vibrazioni, devono essere eliminati alla fonte o ridotti al minimo.

# ATTREZZATURE utilizzate nelle Lavorazioni

## Elenco degli attrezzi:

- 1) Argano a bandiera;
- 2) Argano a cavalletto;
- 3) Attrezzi manuali;
- 4) Betoniera a bicchiere;
- 5) Canale per scarico macerie;
- 6) Cannello a gas;
- 7) Centralina idraulica a motore;
- 8) Cesioie pneumatiche;
- 9) Compressore con motore endotermico;
- 10) Impastatrice;
- 11) Levigatrice elettrica;
- 12) Martello demolitore elettrico;
- 13) Martello demolitore pneumatico;
- 14) Ponte su cavalletti;
- 15) Ponteggio metallico fisso;
- 16) Ponteggio mobile o trabattello;
- 17) Saldatrice elettrica;
- 18) Scala semplice;
- 19) Sega circolare;
- 20) Smerigliatrice angolare (flessibile);
- 21) Taglierina elettrica;
- 22) Trapano elettrico.

## Argano a bandiera

L'argano è un apparecchio di sollevamento utilizzato prevalentemente nei cantieri urbani di recupero e piccola ristrutturazione per il sollevamento al piano di lavoro dei materiali e degli attrezzi.

### Rischi generati dall'uso dell'Attrezzo:

- 1) Caduta dall'alto;
- 2) Caduta di materiale dall'alto o a livello;
- 3) Elettrocuzione;
- 4) Scivolamenti, cadute a livello;
- 5) Urti, colpi, impatti, compressioni;

### Misure Preventive e Protettive relative all'Attrezzo:

- 1) DPI: utilizzatore argano a bandiera;

*Prescrizioni Organizzative:*

Devono essere forniti: **a)** casco; **b)** guanti; **c)** calzature di sicurezza; **d)** attrezzatura anticaduta; **e)** indumenti protettivi.

## Argano a cavalletto

L'argano è un apparecchio di sollevamento utilizzato prevalentemente nei cantieri urbani di recupero e piccola ristrutturazione per il sollevamento al piano di lavoro dei materiali e degli attrezzi.

### Rischi generati dall'uso dell'Attrezzo:

- 1) Caduta dall'alto;
- 2) Caduta di materiale dall'alto o a livello;
- 3) Elettrocuzione;
- 4) Scivolamenti, cadute a livello;
- 5) Urti, colpi, impatti, compressioni;

### Misure Preventive e Protettive relative all'Attrezzo:

- 1) DPI: utilizzatore argano a cavalletto;

*Prescrizioni Organizzative:*

Devono essere forniti: **a)** casco; **b)** guanti; **c)** calzature di sicurezza; **d)** attrezzatura anticaduta; **e)** indumenti protettivi.

## Attrezzi manuali

Gli attrezzi manuali, presenti in tutte le fasi lavorative, sono sostanzialmente costituiti da una parte destinata all'impugnatura ed un'altra, variamente conformata, alla specifica funzione svolta.

### Rischi generati dall'uso dell'Attrezzo:

- 1) Punture, tagli, abrasioni;
- 2) Urti, colpi, impatti, compressioni;

### Misure Preventive e Protettive relative all'Attrezzo:

- 1) DPI: utilizzatore attrezzi manuali;

*Prescrizioni Organizzative:*

Devono essere forniti: **a)** casco; **b)** occhiali protettivi; **c)** guanti; **d)** calzature di sicurezza.

## Betoniera a bicchiere

La betoniera a bicchiere è un'attrezzatura destinata al confezionamento di malta. Solitamente viene utilizzata per il confezionamento di malta per murature ed intonaci e per la produzione di piccole quantità di calcestruzzi.

### Rischi generati dall'uso dell'Attrezzo:

- 1) Caduta di materiale dall'alto o a livello;
- 2) Cesoiamenti, stritolamenti;
- 3) Elettrocuzione;
- 4) Getti, schizzi;
- 5) Inalazione polveri, fibre;
- 6) Movimentazione manuale dei carichi;
- 7) Rumore;
- 8) Urti, colpi, impatti, compressioni;

### Misure Preventive e Protettive relative all'Attrezzo:

- 1) DPI: utilizzatore betoniera a bicchiere;

*Prescrizioni Organizzative:*

Devono essere forniti: **a)** casco; **b)** otoprotettori; **c)** occhiali protettivi; **d)** maschera antipolvere; **e)** guanti; **f)** calzature di sicurezza; **g)** indumenti protettivi.

## Canale per scarico macerie

Il canale per scarico macerie è un attrezzo utilizzato prevalentemente nei cantieri di recupero e ristrutturazione per il convogliamento di macerie dai piani alti dell'edificio.

### Rischi generati dall'uso dell'Attrezzo:

- 1) Caduta di materiale dall'alto o a livello;
- 2) Inalazione polveri, fibre;

### Misure Preventive e Protettive relative all'Attrezzo:

- 1) DPI: utilizzatore canale per scarico macerie;

*Prescrizioni Organizzative:*

Devono essere forniti: **a)** casco; **b)** maschera antipolvere; **c)** guanti; **d)** calzature di sicurezza.

## Cannello a gas

Il cannello a gas, usato essenzialmente per la posa di membrane bituminose, è alimentato da gas propano.

### Rischi generati dall'uso dell'Attrezzo:

- 1) Inalazione fumi, gas, vapori;
- 2) Incendi, esplosioni;
- 3) Rumore;
- 4) Urti, colpi, impatti, compressioni;

### Misure Preventive e Protettive relative all'Attrezzo:

- 1) DPI: utilizzatore cannello a gas;

*Prescrizioni Organizzative:*

Devono essere forniti: **a)** otoprotettori; **b)** occhiali protettivi; **c)** maschera con filtro specifico; **d)** guanti; **e)** calzature di sicurezza; **f)** indumenti protettivi.

## Centralina idraulica a motore

La centralina idraulica a motore è una macchina destinata come presa di forza per l'azionamento di utensili idraulici.

### Rischi generati dall'uso dell'Attrezzo:

- 1) Cesoiamenti, stritolamenti;
- 2) Inalazione fumi, gas, vapori;
- 3) Scoppio;
- 4) Urti, colpi, impatti, compressioni;

### Misure Preventive e Protettive relative all'Attrezzo:

- 1) DPI: utilizzatore centralina idraulica a motore;

#### *Prescrizioni Organizzative:*

Devono essere forniti: **a)** otoprotettori; **b)** occhiali protettivi; **c)** maschera con filtro specifico; **d)** guanti; **e)** calzature di sicurezza; **f)** indumenti protettivi.

## Cesoie pneumatiche

Le cesoie pneumatiche sono un'attrezzatura per il taglio di lamiere, tondini di ferro, ecc.

### Rischi generati dall'uso dell'Attrezzo:

- 1) Caduta dall'alto;
- 2) Cesoiamenti, stritolamenti;
- 3) Urti, colpi, impatti, compressioni;

### Misure Preventive e Protettive relative all'Attrezzo:

- 1) DPI: utilizzatore cesoie pneumatiche;

#### *Prescrizioni Organizzative:*

Devono essere forniti: **a)** casco; **b)** visiera protettiva; **c)** guanti; **d)** calzature di sicurezza; **e)** attrezzatura anticaduta; **f)** indumenti protettivi.

## Compressore con motore endotermico

Il compressore è una macchina destinata alla produzione di aria compressa per l'alimentazione di attrezzature di lavoro pneumatiche (martelli demolitori pneumatici, vibratori, avvitatori, intonacatrici, pistole a spruzzo ecc).

### Rischi generati dall'uso dell'Attrezzo:

- 1) Getti, schizzi;
- 2) Inalazione fumi, gas, vapori;
- 3) Incendi, esplosioni;
- 4) Rumore;

### Misure Preventive e Protettive relative all'Attrezzo:

- 1) DPI: utilizzatore compressore con motore endotermico;

#### *Prescrizioni Organizzative:*

Devono essere forniti: **a)** otoprotettori; **b)** guanti; **c)** calzature di sicurezza; **d)** indumenti protettivi.

## Impastatrice

L'impastatrice è un'attrezzatura da cantiere destinata alla preparazione a ciclo continuo di malta.

### Rischi generati dall'uso dell'Attrezzo:

- 1) Caduta di materiale dall'alto o a livello;
- 2) Elettrocuzione;
- 3) Inalazione polveri, fibre;
- 4) Movimentazione manuale dei carichi;
- 5) Rumore;
- 6) Urti, colpi, impatti, compressioni;

### Misure Preventive e Protettive relative all'Attrezzo:

- 1) DPI: utilizzatore impastatrice;

*Prescrizioni Organizzative:*

Devono essere forniti: **a)** casco; **b)** otoprotettori; **c)** maschera antipolvere; **d)** guanti; **e)** calzature di sicurezza; **f)** indumenti protettivi.

## Levigatrice elettrica

La levigatrice è un'attrezzatura elettrica utilizzata nelle operazioni di levigatura e lucidatura di pavimenti realizzati in piastrelle di marmo, graniglia, marmettoni, ecc.

### Rischi generati dall'uso dell'Attrezzo:

- 1) Cesoiamenti, stritolamenti;
- 2) Inalazione fumi, gas, vapori;
- 3) Incendi, esplosioni;
- 4) Rumore;
- 5) Scivolamenti, cadute a livello;

### Misure Preventive e Protettive relative all'Attrezzo:

- 1) DPI: utilizzatore levigatrice elettrica;

*Prescrizioni Organizzative:*

Devono essere forniti: **a)** otoprotettori; **b)** guanti; **c)** calzature di sicurezza; **d)** indumenti protettivi.

## Martello demolitore elettrico

Il martello demolitore è un'attrezzatura la cui utilizzazione risulta necessaria ogni qualvolta si presenti l'esigenza di un elevato numero di colpi ed una battuta potente.

### Rischi generati dall'uso dell'Attrezzo:

- 1) Elettrocuzione;
- 2) Inalazione polveri, fibre;
- 3) Rumore;
- 4) Urti, colpi, impatti, compressioni;
- 5) Vibrazioni;

### Misure Preventive e Protettive relative all'Attrezzo:

- 1) DPI: utilizzatore martello demolitore elettrico;

*Prescrizioni Organizzative:*

Devono essere forniti: **a)** casco; **b)** otoprotettori; **c)** occhiali protettivi; **d)** maschera antipolvere; **e)** guanti antivibrazioni; **f)** calzature di sicurezza; **g)** indumenti protettivi.

## Martello demolitore pneumatico

Il martello demolitore è un'attrezzatura la cui utilizzazione risulta necessaria ogni qualvolta si presenti l'esigenza di un elevato numero di colpi ed una battuta potente.

### Rischi generati dall'uso dell'Attrezzo:

- 1) Inalazione fumi, gas, vapori;
- 2) Inalazione polveri, fibre;
- 3) Movimentazione manuale dei carichi;
- 4) Rumore;
- 5) Scivolamenti, cadute a livello;
- 6) Urti, colpi, impatti, compressioni;
- 7) Vibrazioni;

### Misure Preventive e Protettive relative all'Attrezzo:

- 1) DPI: utilizzatore martello demolitore pneumatico;

*Prescrizioni Organizzative:*

Devono essere forniti: **a)** casco; **b)** otoprotettori; **c)** occhiali protettivi; **d)** maschera antipolvere; **e)** guanti antivibrazioni; **f)** calzature di sicurezza; **g)** indumenti protettivi.

## Ponte su cavalletti

Il ponte su cavalletti è un'opera provvisoria costituita da un impalcato di assi in legno sostenuto da cavalletti.

### Rischi generati dall'uso dell'Attrezzo:

- 1) Scivolamenti, cadute a livello;

### Misure Preventive e Protettive relative all'Attrezzo:

- 1) DPI: utilizzatore ponte su cavalletti;

*Prescrizioni Organizzative:*

Devono essere forniti: **a)** casco; **b)** guanti; **c)** calzature di sicurezza.

## Ponteggio metallico fisso

Il ponteggio metallico fisso è un'opera provvisoria realizzata per eseguire lavori di ingegneria civile, quali nuove costruzioni o ristrutturazioni e manutenzioni, ad altezze superiori ai 2 metri.

### Rischi generati dall'uso dell'Attrezzo:

- 1) Caduta dall'alto;
- 2) Caduta di materiale dall'alto o a livello;
- 3) Scivolamenti, cadute a livello;

### Misure Preventive e Protettive relative all'Attrezzo:

- 1) DPI: utilizzatore ponteggio metallico fisso;

*Prescrizioni Organizzative:*

Devono essere forniti: **a)** guanti; **b)** calzature di sicurezza; **c)** attrezzature anticaduta; **d)** indumenti protettivi.

## Ponteggio mobile o trabattello

Il ponteggio mobile su ruote o trabattello è un'opera provvisoria utilizzata per eseguire lavori di ingegneria civile, quali nuove costruzioni o ristrutturazioni e manutenzioni, ad altezze superiori ai 2 metri ma che non comportino grande impegno temporale.

### Rischi generati dall'uso dell'Attrezzo:

- 1) Caduta dall'alto;
- 2) Caduta di materiale dall'alto o a livello;
- 3) Urti, colpi, impatti, compressioni;

### Misure Preventive e Protettive relative all'Attrezzo:

- 1) DPI: utilizzatore ponteggio mobile o trabattello;

*Prescrizioni Organizzative:*

Devono essere forniti: **a)** guanti; **b)** calzature di sicurezza; **c)** indumenti protettivi.

## Saldatrice elettrica

La saldatrice elettrica è un utensile ad arco o a resistenza per l'effettuazione di saldature elettriche.

### Rischi generati dall'uso dell'Attrezzo:

- 1) Elettrocuzione;
- 2) Inalazione fumi, gas, vapori;
- 3) Incendi, esplosioni;
- 4) Radiazioni non ionizzanti;

### Misure Preventive e Protettive relative all'Attrezzo:

- 1) DPI: utilizzatore saldatrice elettrica;

*Prescrizioni Organizzative:*

Devono essere forniti: **a)** casco; **b)** occhiali protettivi; **c)** maschera con filtro specifico; **d)** guanti; **e)** calzature di sicurezza; **f)** grembiule per saldatore; **g)** indumenti protettivi.

## Scala semplice

La scala a mano semplice è adoperata per superare dislivelli o effettuare operazioni di carattere temporaneo a quote non altrimenti

raggiungibili.

### **Rischi generati dall'uso dell'Attrezzo:**

- 1) Caduta dall'alto;
- 2) Movimentazione manuale dei carichi;
- 3) Urti, colpi, impatti, compressioni;

### **Misure Preventive e Protettive relative all'Attrezzo:**

- 1) Scala semplice: misure preventive e protettive;

*Prescrizioni Organizzative:*

**Caratteristiche di sicurezza:** **1)** le scale a mano devono essere costruite con materiale adatto alle condizioni di impiego, possono quindi essere in ferro, alluminio o legno, ma devono essere sufficientemente resistenti ed avere dimensioni appropriate all'uso; **2)** le scale in legno devono avere i pioli incastrati nei montanti che devono essere trattenuti con tiranti in ferro applicati sotto i due pioli estremi; le scale lunghe più di 4 m devono avere anche un tirante intermedio; **3)** in tutti i casi le scale devono essere provviste di dispositivi antisdrucchio alle estremità inferiori dei due montanti e di elementi di trattenuta o di appoggi antisdrucchio alle estremità superiori.

- 2) DPI: utilizzatore scala semplice;

*Prescrizioni Organizzative:*

Devono essere forniti: **a)** casco; **b)** guanti; **c)** calzature di sicurezza.

## **Sega circolare**

La sega circolare, quasi sempre presente nei cantieri, viene utilizzata per il taglio del legname da carpenteria e/o per quello usato nelle diverse lavorazioni.

### **Rischi generati dall'uso dell'Attrezzo:**

- 1) Elettrocuzione;
- 2) Inalazione polveri, fibre;
- 3) Punture, tagli, abrasioni;
- 4) Rumore;
- 5) Scivolamenti, cadute a livello;
- 6) Urti, colpi, impatti, compressioni;

### **Misure Preventive e Protettive relative all'Attrezzo:**

- 1) DPI: utilizzatore sega circolare;

*Prescrizioni Organizzative:*

Devono essere forniti: **a)** casco; **b)** otoprotettori; **c)** occhiali protettivi; **d)** guanti; **e)** calzature di sicurezza.

## **Smerigliatrice angolare (flessibile)**

La smerigliatrice angolare, più conosciuta come mola a disco o flessibile o flex, è un utensile portatile che reca un disco ruotante la cui funzione è quella di tagliare, smussare, lisciare superfici.

### **Rischi generati dall'uso dell'Attrezzo:**

- 1) Elettrocuzione;
- 2) Inalazione polveri, fibre;
- 3) Punture, tagli, abrasioni;
- 4) Rumore;
- 5) Vibrazioni;

### **Misure Preventive e Protettive relative all'Attrezzo:**

- 1) DPI: utilizzatore smerigliatrice angolare (flessibile);

*Prescrizioni Organizzative:*

Devono essere forniti: **a)** casco; **b)** otoprotettori; **c)** occhiali protettivi; **d)** maschera antipolvere; **e)** guanti antivibrazioni; **f)** calzature di sicurezza; **g)** indumenti protettivi.

## **Taglierina elettrica**

La taglierina elettrica è un elettrotensile per il taglio di laterizi o piastrelle di ceramica.

### **Rischi generati dall'uso dell'Attrezzo:**

- 1) Punture, tagli, abrasioni;
- 2) Rumore;

- 3) Urti, colpi, impatti, compressioni;
- 4) Vibrazioni;

**Misure Preventive e Protettive relative all'Attrezzo:**

- 1) DPI: utilizzatore taglierina elettrica;

*Prescrizioni Organizzative:*

---

Devono essere forniti: **a)** casco; **b)** occhiali protettivi; **c)** guanti; **d)** calzature di sicurezza.

## **Trapano elettrico**

Il trapano è un utensile di uso comune adoperato per praticare fori sia in strutture murarie che in qualsiasi materiale.

**Rischi generati dall'uso dell'Attrezzo:**

- 1) Elettrocuzione;
- 2) Inalazione polveri, fibre;
- 3) Punture, tagli, abrasioni;
- 4) Rumore;
- 5) Vibrazioni;

**Misure Preventive e Protettive relative all'Attrezzo:**

- 1) DPI: utilizzatore trapano elettrico;

*Prescrizioni Organizzative:*

---

Devono essere forniti: **a)** otoprotezioni; **b)** maschera antipolvere; **c)** guanti; **d)** calzature di sicurezza.

# MACCHINE utilizzate nelle Lavorazioni

## Elenco delle macchine:

- 1) Autocarro;
- 2) Autocarro con gru;
- 3) Autogru;
- 4) Piattaforma sviluppabile.

## Autocarro

L'autocarro è un mezzo d'opera utilizzato per il trasporto di mezzi, materiali da costruzione, materiali di risulta ecc.

### Rischi generati dall'uso della Macchina:

- 1) Cesoiamenti, stritolamenti;
- 2) Getti, schizzi;
- 3) Inalazione polveri, fibre;
- 4) Incendi, esplosioni;
- 5) Investimento, ribaltamento;
- 6) Rumore;
- 7) Urti, colpi, impatti, compressioni;
- 8) Vibrazioni;

### Misure Preventive e Protettive relative alla Macchina:

- 1) DPI: operatore autocarro;

#### *Prescrizioni Organizzative:*

Devono essere forniti: **a)** casco (all'esterno della cabina); **b)** maschera antipolvere (in presenza di lavorazioni polverose); **c)** guanti (all'esterno della cabina); **d)** calzature di sicurezza; **e)** indumenti protettivi; **f)** indumenti ad alta visibilità (all'esterno della cabina).

## Autocarro con gru

L'autocarro con gru è un mezzo d'opera utilizzato per il trasporto di materiali da costruzione e il carico e lo scarico degli stessi mediante gru.

### Rischi generati dall'uso della Macchina:

- 1) Cesoiamenti, stritolamenti;
- 2) Elettrocuzione;
- 3) Getti, schizzi;
- 4) Incendi, esplosioni;
- 5) Investimento, ribaltamento;
- 6) Punture, tagli, abrasioni;
- 7) Rumore;
- 8) Urti, colpi, impatti, compressioni;
- 9) Vibrazioni;

### Misure Preventive e Protettive relative alla Macchina:

- 1) DPI: operatore autocarro con gru;

#### *Prescrizioni Organizzative:*

Devono essere forniti: **a)** casco (all'esterno della cabina); **b)** otoprotettori (all'esterno della cabina); **c)** guanti (all'esterno della cabina); **d)** calzature di sicurezza; **e)** indumenti protettivi; **f)** indumenti ad alta visibilità (all'esterno della cabina).

## Autogru

L'autogru è un mezzo d'opera dotato di braccio allungabile per la movimentazione, il sollevamento e il posizionamento di materiali, di componenti di macchine, di attrezzature, di parti d'opera, ecc.

### Rischi generati dall'uso della Macchina:

- 1) Caduta di materiale dall'alto o a livello;
- 2) Elettrocuzione;
- 3) Getti, schizzi;
- 4) Incendi, esplosioni;

- 5) Investimento, ribaltamento;
- 6) Punture, tagli, abrasioni;
- 7) Rumore;
- 8) Urti, colpi, impatti, compressioni;
- 9) Vibrazioni;

#### **Misure Preventive e Protettive relative alla Macchina:**

- 1) DPI: operatore autogru;

---

*Prescrizioni Organizzative:*

Devono essere forniti: **a)** casco (all'esterno della cabina); **b)** otoprotettori (in caso di cabina aperta); **c)** guanti (all'esterno della cabina); **d)** calzature di sicurezza; **e)** indumenti protettivi; **f)** indumenti ad alta visibilità (all'esterno della cabina).

### **Piattaforma sviluppabile**

La piattaforma sviluppabile a mezzo braccio telescopico o a pantografo è una macchina operatrice impiegata per lavori in elevazione.

#### **Rischi generati dall'uso della Macchina:**

- 1) Caduta dall'alto;
- 2) Caduta di materiale dall'alto o a livello;
- 3) Cesoiamenti, stritolamenti;
- 4) Elettrocuzione;
- 5) Incendi, esplosioni;

#### **Misure Preventive e Protettive relative alla Macchina:**

- 1) DPI: operatore piattaforma sviluppabile;

---

*Prescrizioni Organizzative:*

Devono essere forniti: **a)** casco; **b)** guanti; **c)** calzature di sicurezza; **d)** attrezzatura anticaduta; **e)** indumenti protettivi.

- 2) DPI: addetto alla rimozione di comignolo prefabbricato;

---

*Prescrizioni Organizzative:*

Devono essere forniti: **a)** casco; **b)** otoprotettori; **c)** occhiali protettivi; **d)** maschera antipolvere; **e)** guanti; **f)** calzature di sicurezza; **g)** indumenti protettivi.

# POTENZA SONORA ATTREZZATURE E MACCHINE

(art 190, D.Lgs. 81/2008 e s.m.i.)

ATTREZZATURA	Lavorazioni	Potenza Sonora dB(A)	Scheda
Betoniera a bicchiere	Realizzazione di tamponature.	95.0	916-(IEC-30)-RPO-01
Impastatrice	Formazione intonaci esterni tradizionali; Ripresa di intonaci esterni; Formazione intonaci interni (tradizionali).	85.0	962-(IEC-17)-RPO-01
Levigatrice elettrica	Posa di pavimenti per esterni in marmo.	107.0	963-(IEC-83)-RPO-01
Martello demolitore elettrico	Rimozione rivestimenti esterni.	113.0	967-(IEC-36)-RPO-01
Martello demolitore pneumatico	Demolizione mantovana in c.a..	117.0	918-(IEC-33)-RPO-01
Sega circolare	Realizzazione della recinzione e degli accessi al cantiere; Allestimento di depositi, zone per lo stoccaggio dei materiali e per gli impianti fissi; Allestimento di servizi igienico-assistenziali del cantiere; Realizzazione di tamponature; Disallestimento di servizi igienico-assistenziali del cantiere; Disallestimento di depositi, zone per lo stoccaggio dei materiali e per gli impianti fissi.	113.0	908-(IEC-19)-RPO-01
Smerigliatrice angolare (flessibile)	Realizzazione della recinzione e degli accessi al cantiere; Allestimento di depositi, zone per lo stoccaggio dei materiali e per gli impianti fissi; Allestimento di servizi igienico-assistenziali del cantiere; Demolizione mantovana in c.a.; Posa mantovana di progetto in lamiera; Sostituzione di scossaline e canali di gronda; Realizzazione di tamponature; Disallestimento di servizi igienico-assistenziali del cantiere; Disallestimento di depositi, zone per lo stoccaggio dei materiali e per gli impianti fissi.	113.0	931-(IEC-45)-RPO-01
Taglierina elettrica	Rimozione interferenze impiantistiche; Applicazione esterna di pannelli isolanti su coperture orizzontali e inclinate; Posa di pavimenti per esterni in marmo; Applicazione esterna di pannelli isolanti su coperture orizzontali e inclinate.	89.9	
Trapano elettrico	Realizzazione della recinzione e degli accessi al cantiere; Allestimento di depositi, zone per lo stoccaggio dei materiali e per gli impianti fissi; Allestimento di servizi igienico-assistenziali del cantiere; Montaggio del ponteggio corpo principale (elevazione + copertura); Montaggio del ponteggio corpo a ponte (elevazione + copertura); Posa mantovana di progetto in lamiera; Smontaggio del ponteggio corpo principale (copertura); Smontaggio del ponteggio corpo a ponte (elevazione + copertura); Smontaggio del ponteggio corpo principale (elevazione); Disallestimento di servizi igienico-assistenziali del cantiere; Disallestimento di depositi, zone per lo stoccaggio dei materiali e per gli impianti fissi.	107.0	943-(IEC-84)-RPO-01

MACCHINA	Lavorazioni	Potenza Sonora dB(A)	Scheda
Autocarro con gru	Disallestimento di servizi igienico-assistenziali del cantiere; Disallestimento di depositi, zone per lo stoccaggio dei materiali e per gli impianti fissi.	103.0	940-(IEC-72)-RPO-01
Autocarro	Realizzazione della recinzione e degli accessi al cantiere; Allestimento di depositi, zone per lo stoccaggio dei materiali e per gli impianti fissi; Allestimento di servizi igienico-assistenziali del cantiere; Montaggio del ponteggio corpo principale (elevazione + copertura); Montaggio del ponteggio	103.0	940-(IEC-72)-RPO-01

MACCHINA	Lavorazioni	Potenza Sonora dB(A)	Scheda
	corpo a ponte (elevazione + copertura); Rimozione di manto impermeabile; Demolizione mantovana in c.a.; Sostituzione di scossaline e canali di gronda; Rimozione rivestimenti esterni; Posa di pavimenti per esterni in marmo; Rimozione di manto impermeabile; Smontaggio del ponteggio corpo principale (copertura); Smontaggio del ponteggio corpo a ponte (elevazione + copertura); Smontaggio del ponteggio corpo principale (elevazione).		
Autogru	Allestimento di depositi, zone per lo stoccaggio dei materiali e per gli impianti fissi; Allestimento di servizi igienico-assistenziali del cantiere.	103.0	940-(IEC-72)-RPO-01

# COORDINAMENTO GENERALE DEL PSC

## Coordinamento delle Lavorazioni e Fasi

Le fasi di lavoro evidenziate, con la loro collocazione temporale, nel cronoprogramma allegato sono state relazionate fra di loro, con riferimento alla variabile tempo, considerando, ove possibile in virtù delle esigenze tecniche di costruzione, di non avere o, di ridurre al minimo, la sovrapposizione spaziale di lavori eseguiti da ipotetiche imprese diverse.

Qualora l'impresa appaltatrice non ritenesse applicabili le ipotesi di pianificazione effettuate ed identificasse sovrapposizioni temporali e spaziali di attività eseguite da imprese diverse dovrà richiedere la modifica del presente PSC in merito alla problematica stessa.

In ogni caso il POS dell'impresa appaltatrice dovrà prevedere un programma lavori di dettaglio a quello allegato mentre i POS delle imprese esecutrici dovranno evidenziare il programma specifico dei processi operativi di competenza; quest'ultima evidenziazione dovrà essere fatta anche dall'impresa appaltatrice per i processi realizzati con il proprio personale.

Tutte le opere esecutive che si svolgono nei cantieri di costruzione devono essere fra loro coordinate affinché non avvengano contemporaneamente e nel medesimo luogo, qualora tutto ciò possa essere fonte di pericolose interferenze.

Per ridurre tali rischi, oltre a dover rispettare il piano di sicurezza e le norme tecniche relative alla prevenzione degli infortuni, si rende indispensabile coordinare le diverse attività ed impedirne il loro contemporaneo svolgimento in ambienti comuni o in zone verticalmente od orizzontalmente limitrofe, se tale situazione può produrre possibili conseguenze d'infortunio o di malattia professionale. Pertanto le seguenti linee guida di coordinamento, sono una essenziale integrazione al piano di sicurezza e riguardano aspetti importanti del processo produttivo dovranno altresì essere integrate ed approfondite nel piano operativo di sicurezza che dovrà contenere conseguentemente un cronoprogramma con ivi individuate le tempistiche necessarie alle varie lavorazioni, le risorse necessarie (persone ovvero mansione e possibilmente nominativo e mezzi/attrezzature ovvero tipo e possibilmente modello e marca), e le sovrapposizioni temporali e spaziali.

Al fine del controllo delle attività di cantiere l'impresa appaltatrice dovrà tenere informato il CSE circa la programmazione e l'avanzamento dei lavori.

**LE PRESCRIZIONI MINIME DI COORDINAMENTO DA PRENDERE IN ESAME SONO LE SEGUENTI:**

**SEMPRE E PER TUTTI:** E' vietato eseguire qualsiasi lavoro su o in vicinanza di parti in tensione pertanto prima di qualsiasi intervento sugli impianti elettrici, l'operatore si assicura che non vi sia tensione aprendo gli interruttori a monte e mettendo lucchetti o cartelli al fine di evitare l'intempestiva chiusura degli stessi da parte di altri; quindi prima di operare accerta, mediante analisi strumentale (ad esempio con il tester), l'avvenuta messa fuori tensione delle parti con possibilità di contatti diretti.

**L'IMPRESA APPALTATRICE DOVRA' INDIVIDUARE LA VIABILITA' PER ACCEDERE ED USCIRE DAI CANTIERI E STABILIRE LE AREE DI FERMATA PER I VARI MEZZI DEGLI OPERATORI; TALI MISURE DOVRANNO ESSERE CONCORDATE ANCHE CON IL CSE E RIPORTATE NEL PIANO OPERATIVO; IL PERSONALE ESTRANEO ALLA MOVIMENTAZIONE TERRA DOVRA' ESSERE INFORMATO SUI PERICOLI DERIVANTI DAL PASSAGGIO E DALLE LAVORAZIONI DEI MEZZI E DOVRA' ESSEREGLI VIETATO L'AVVICINAMENTO DURANTE L'USO DEGLI STESSI;**

**PER LE ALIMENTAZIONI ELETTRICHE DEL PERSONALE ESTRANEO AGLI ELETTRICISTI, SI DOVRA' ATTENDERE L'OK DA PARTE DELL'IMPRESA ELETTRICA CHE DOVRA' ALTRESI' SEGNALARE E DELIMITARE, CON BARRIERE E SCHERMI RIMUOVIBILI SOLO CON L'USO DI ATTREZZI O DISTRUZIONE, TUTTI I PUNTI DI PERICOLO DURANTE L'INSTALLAZIONE DELL'IMPIANTO ELETTRICO DI CANTIERE;**

**PER LE EVENTUALI OPERAZIONI CHE PRESENTANO IL RISCHIO DI PROIEZIONE DI**

MATERIALI (SCHEGGE O TRUCIOLI DI LEGNO O FERRO, SCINTILLE, ECC., DURANTE L'USO DI ATTREZZATURE QUALI SEGA CIRCOLARE, TRANCIA-PIEGAFERRI, CANNELLO OSSIACETILENICO, SALDATRICE ELETTRICA, SABBIA TRICE, ECC., GLI ADDETTI DOVRANNO AVVISARE GLI ESTRANEI ALLA LAVORAZIONE AFFINCHÉ SI TENGANO A DISTANZA DI SICUREZZA, MEGLIO ANCORA SE POSSONO DELIMITARE LA ZONA DI LAVORO CON CAVALLETTI E/O NASTRO COLORATO O CATENELLA);

GLI OPERATORI CHE UTILIZZANO APPARECCHI DI SOLLEVAMENTO (AUTOGRU', GRU', ARGANI, ECC.) OGNI VOLTA CHE PROCEDONO DEVONO DELIMITARE LA ZONA SOTTOSTANTE ED AVVISARE TUTTI GLI ALTRI OPERATORI PRESENTI IN CANTIERE CHE SI STA EFFETTUANDO UNA OPERAZIONE CHE COMPORTA RISCHI DI CADUTA DI MATERIALE DALL'ALTO E CHE CONSEGUENTEMENTE BISOGNA TENERSI A DEBITA DISTANZA E NON OLTREPASSARE LE DELIMITAZIONI APPRESTATE; IN ALCUNE LAVORAZIONI SARA' INEVITABILE LA COPRESENZA DI OPERATORI DI IMPRESE DIVERSE CHE OPERERANNO: IN TALI SITUAZIONI E' NECESSARIO COMUNQUE FAR SI' CHE DURANTE LE OPERAZIONI CHE PRESENTANO I MAGGIORI RISCHI TRASMISSIBILI (AD ESEMPIO SALDATURA, SCANALATURA, LAVORI SOPRA PONTI) SIANO PRESENTI I SOLI ADDETTI ALLE OPERAZIONI STESSE; QUANDO NON SI PUO' PROCEDERE DIVERSAMENTE E C'E' LA COPRESENZA DI OPERATORI CHE COMPIONO DIVERSE LAVORAZIONI, CIASCUNO DI ESSI DOVRA' ADOTTARE LE STESSE MISURE DI PREVENZIONE E DPI DEGLI ALTRI (IN PARTICOLARE ELMETTO E SCARPE (PRATICAMENTE SEMPRE), OTPROTETTORI (IN OCCASIONE DI OPERAZIONI RUMOROSE QUALI LA SCANALATURA), OCCHIALI E MASCHERE APPOSITI (IN OCCASIONI DI OPERAZIONI DI SALDATURA);

DURANTE LE ARMATURE ED I GETTI VI SARANNO INEVITABILMENTE CARPENTIERI, FERRAIOLI E ADDETTI AL TRASPORTO DI CONGLOMERATI: TALI LAVORATORI NON POTRANNO LAVORARE DISGIUNTI PER CUI DOVRANNO COORDINARSI (SECONDO LE INDICAZIONI CHE DOVRA' RIPORTARE IL PIANO OPERATIVO) PRESTANDO PARTICOLARE ATTENZIONE AI CARICHI SOSPESI, ALLE SEGNALAZIONI MANUALI ED ACUSTICHE;

#### ALLESTIMENTO DELLE RECINZIONI E DELLE DELIMITAZIONI

Durante l'allestimento delle recinzioni e delimitazioni dei cantieri si possono determinare interferenze con i mezzi che iniziano il trasporto di materiali all'interno dell'area dei lavori. La recinzione deve essere ultimata prima che avvengano tali trasporti o, in ogni caso, deve essere completata nelle zone di transito dei mezzi per proseguire solo nelle altre parti non interessate dal loro passaggio.

#### INSTALLAZIONE DEI BARACCAMENTI E DELLE MACCHINE

I baraccamenti devono essere installati su basi predisposte a tale scopo. Se i baraccamenti si trovano in prossimità delle vie di transito degli automezzi o dei lavori di montaggio di una qualsiasi struttura importante (centrale di betonaggio, ecc.), la loro installazione o la predisposizione delle loro basi devono avvenire in tempi distinti (prima i baraccamenti e le macchine e poi si deve precludere la possibilità di transito per tutti coloro che non siano addetti ai lavori di montaggio della centrale di betonaggio o altra struttura).

#### PREDISPOSIZIONE DELLE VIE DI CIRCOLAZIONE

Essendo necessario, per predisporre le vie di circolazione degli uomini e dei mezzi, usare ruspe, pale meccaniche e altri mezzi simili, la zona di intervento deve essere preclusa al passaggio di chiunque non sia addetto a tali lavori sino alla loro conclusione.

#### SBANCAMENTO GENERALE

Nelle zone interessate ai lavori di sbancamento generale devono operare solo le macchine per movimento terra; tuttavia, in tali zone è possibile fare tracciamenti o iniziare altri lavori di fondazione purché questi avvengano in zone distanti dal luogo dove le macchine proseguono il lavoro di sbancamento e purché tali zone siano delimitate da transenne o chiare segnalazioni.

## SCAVI MANUALI

Nelle zone ove avvengono gli scavi manuali non deve, in nessun caso, esservi transito così limitrofo di mezzi meccanici da creare situazioni di pericolo per gli addetti agli scavi.

## ARMATURE E GETTI

Nel corso dei lavori di armatura e di getto delle fondazioni verticali e/o orizzontali, i lavori di carpenteria interferiscono con quelli di posa del ferro e del trasporto dei conglomerati. Sono lavori fra loro complementari e non disgiungibili durante i quali occorre prestare molta attenzione ai carichi sospesi, alle segnalazioni manuali ed acustiche ed attenersi scrupolosamente a quanto viene indicato nel piano operativo di sicurezza. Inoltre, per i getti orizzontali, sulla soletta sottostante quella in lavorazione non si deve svolgere alcuna attività.

## RINTERRI

Le macchine per movimento terra che effettuano le operazioni di rinterro e di costipazione del terreno devono operare all'interno di una zona preclusa al passaggio di persone. In tale zona non si devono effettuare altri lavori sino al compimento totale dei rinterri.

## CHIUSURE PERIMETRALI

Durante i lavori d'elevazione delle chiusure perimetrali non devono contemporaneamente essere effettuati lavori alla loro base.

## RESPONSABILITA'

- SARA' A CARICO DELL'IMPRESA APPALTATRICE L'APPLICAZIONE DELLE MISURE E DEGLI APPRESTAMENTI DI SICUREZZA DERIVANTI DA QUANTO SOPRA ESPOSTO E DA QUANTO RIPORTATO NELLE SCHEDE DELLE ATTREZZATURE/SOSTANZE/ATTIVITA' RELATIVE ALLE LAVORAZIONI COSI' COME PURE DI OGNI APPLICAZIONE DELLA LEGISLAZIONE E NORMATIVA VIGENTE IN MATERIA DI SICUREZZA;  
- SARA' A CARICO DEL CSE IL CONTROLLO CHE SIANO ATTIVATE CORRETTAMENTE LE PROCEDURE DI COORDINAMENTO SOPRA INDICATE. NON SARA' A CARICO DEL CSE IL CONTROLLO DI QUANTO RIPORTATO NELLE SCHEDE DELLE ATTREZZATURE/SOSTANZE/ATTIVITA' RELATIVE ALLE LAVORAZIONI COSI' COME PURE DI OGNI APPLICAZIONE DELLA LEGISLAZIONE E NORMATIVA VIGENTE IN MATERIA DI SICUREZZA, TUTTAVIA, QUALORA RAVVISASSE PALESI INOSSERVANZE AI DETTATI DI LEGGE DOVRA' O PROPORRE LA SOSPENSIONE AL COMMITTENTE O SOSPENDERE LE LAVORAZIONI STESSE; TALI PROVVEDIMENTI DOVRANNO ESSERE ANCHE PRESI IN CASO DI MANCANZA DI APPLICAZIONE DELLE PROCEDURE DI COORDINAMENTO

# COORDINAMENTO DELLE LAVORAZIONI E FASI

## 1) Interferenza fasi:

- Allestimento di servizi igienico-assistenziali del cantiere
- Realizzazione della recinzione e degli accessi al cantiere

*Coordinamento:*

- Le attività interferenti saranno opportunamente distanziate temporalmente.
- Il personale non strettamente necessario alle lavorazioni dovrà allontanarsi dalla zona interessata e gli addetti dovranno adottare, se del caso, i dispositivi di protezione individuale idonei alle attività.
- Le operazioni di sollevamento e/o di trasporto di carichi devono avvenire evitando il passaggio dei carichi sospesi al di sopra di postazioni di lavoro.
- L'area sottostante la traiettoria di passaggio dei carichi deve essere opportunamente delimitata.
- L'area sottostante la traiettoria di passaggio dei carichi deve essere sgombra da depositi, ostacoli o quant'altro possa interferire con le manovre.
- Delimitare e segnalare la zona d'intervento sottoposta a caduta di materiali dall'alto.
- Utilizzo di casco
- La circolazione delle macchine operatrici deve avvenire utilizzando percorsi ben definiti e la velocità deve risultare ridotta a passo d'uomo.

*Rischi Trasmissibili:*

### Allestimento di servizi igienico-assistenziali del cantiere:

a) Rumore	Prob: IMPROBABILE	Ent. danno: LIEVE
b) Inalazione polveri, fibre	Prob: IMPROBABILE	Ent. danno: LIEVE
c) Rumore	Prob: IMPROBABILE	Ent. danno: LIEVE
d) Caduta di materiale dall'alto o a livello	Prob: POCO PROBABILE	Ent. danno: GRAVE
e) Inalazione polveri, fibre	Prob: IMPROBABILE	Ent. danno: LIEVE
f) Investimento, ribaltamento	Prob: IMPROBABILE	Ent. danno: GRAVE
g) Caduta di materiale dall'alto o a livello	Prob: POCO PROBABILE	Ent. danno: GRAVE
h) Investimento, ribaltamento	Prob: IMPROBABILE	Ent. danno: GRAVE

### Realizzazione della recinzione e degli accessi al cantiere:

a) Rumore	Prob: IMPROBABILE	Ent. danno: LIEVE
b) Inalazione polveri, fibre	Prob: IMPROBABILE	Ent. danno: LIEVE
c) Rumore	Prob: IMPROBABILE	Ent. danno: LIEVE
d) Inalazione polveri, fibre	Prob: IMPROBABILE	Ent. danno: LIEVE
e) Investimento, ribaltamento	Prob: IMPROBABILE	Ent. danno: GRAVE

## 2) Interferenza fasi:

- Allestimento di depositi, zone per lo stoccaggio dei materiali e per gli impianti fissi
- Realizzazione della recinzione e degli accessi al cantiere

*Coordinamento:*

- Le attività interferenti saranno opportunamente distanziate temporalmente.
- Il personale non strettamente necessario alle lavorazioni dovrà allontanarsi dalla zona interessata e gli addetti dovranno adottare, se del caso, i dispositivi di protezione individuale idonei alle attività.
- Le operazioni di sollevamento e/o di trasporto di carichi devono avvenire evitando il passaggio dei carichi sospesi al di sopra di postazioni di lavoro.
- L'area sottostante la traiettoria di passaggio dei carichi deve essere opportunamente delimitata.
- L'area sottostante la traiettoria di passaggio dei carichi deve essere sgombra da depositi, ostacoli o quant'altro possa interferire con le manovre.
- Delimitare e segnalare la zona d'intervento sottoposta a caduta di materiali dall'alto.
- Utilizzo di casco
- La circolazione delle macchine operatrici deve avvenire utilizzando percorsi ben definiti e la velocità deve risultare ridotta a passo d'uomo.

*Rischi Trasmissibili:*

### Allestimento di depositi, zone per lo stoccaggio dei materiali e per gli impianti fissi:

a) Rumore	Prob: IMPROBABILE	Ent. danno: LIEVE
b) Inalazione polveri, fibre	Prob: IMPROBABILE	Ent. danno: LIEVE
c) Rumore	Prob: IMPROBABILE	Ent. danno: LIEVE
d) Caduta di materiale dall'alto o a livello	Prob: POCO PROBABILE	Ent. danno: GRAVE
e) Inalazione polveri, fibre	Prob: IMPROBABILE	Ent. danno: LIEVE
f) Investimento, ribaltamento	Prob: IMPROBABILE	Ent. danno: GRAVE
g) Caduta di materiale dall'alto o a livello	Prob: POCO PROBABILE	Ent. danno: GRAVE
h) Investimento, ribaltamento	Prob: IMPROBABILE	Ent. danno: GRAVE

### Realizzazione della recinzione e degli accessi al cantiere:

a) Rumore	Prob: IMPROBABILE	Ent. danno: LIEVE
b) Inalazione polveri, fibre	Prob: IMPROBABILE	Ent. danno: LIEVE
c) Rumore	Prob: IMPROBABILE	Ent. danno: LIEVE
d) Inalazione polveri, fibre	Prob: IMPROBABILE	Ent. danno: LIEVE

e) Investimento, ribaltamento

Prob: IMPROBABILE

Ent. danno: GRAVE

### 3) Interferenza fasi:

- Allestimento di depositi, zone per lo stoccaggio dei materiali e per gli impianti fissi
- Allestimento di servizi igienico-assistenziali del cantiere

#### Coordinamento:

- Le attività interferenti saranno opportunamente distanziate temporalmente.
- Il personale non strettamente necessario alle lavorazioni dovrà allontanarsi dalla zona interessata e gli addetti dovranno adottare, se del caso, i dispositivi di protezione individuale idonei alle attività.
- Le operazioni di sollevamento e/o di trasporto di carichi devono avvenire evitando il passaggio dei carichi sospesi al di sopra di postazioni di lavoro.
- L'area sottostante la traiettoria di passaggio dei carichi deve essere opportunamente delimitata.
- L'area sottostante la traiettoria di passaggio dei carichi deve essere sgombra da depositi, ostacoli o quant'altro possa interferire con le manovre.
- Delimitare e segnalare la zona d'intervento sottoposta a caduta di materiali dall'alto.
- Utilizzo di casco
- La circolazione delle macchine operatrici deve avvenire utilizzando percorsi ben definiti e la velocità deve risultare ridotta a passo d'uomo.

#### Rischi Trasmissibili:

#### Allestimento di depositi, zone per lo stoccaggio dei materiali e per gli impianti fissi:

a) Rumore	Prob: IMPROBABILE	Ent. danno: LIEVE
b) Inalazione polveri, fibre	Prob: IMPROBABILE	Ent. danno: LIEVE
c) Rumore	Prob: IMPROBABILE	Ent. danno: LIEVE
d) Caduta di materiale dall'alto o a livello	Prob: POCO PROBABILE	Ent. danno: GRAVE
e) Inalazione polveri, fibre	Prob: IMPROBABILE	Ent. danno: LIEVE
f) Investimento, ribaltamento	Prob: IMPROBABILE	Ent. danno: GRAVE
g) Caduta di materiale dall'alto o a livello	Prob: POCO PROBABILE	Ent. danno: GRAVE
h) Investimento, ribaltamento	Prob: IMPROBABILE	Ent. danno: GRAVE

#### Allestimento di servizi igienico-assistenziali del cantiere:

a) Rumore	Prob: IMPROBABILE	Ent. danno: LIEVE
b) Inalazione polveri, fibre	Prob: IMPROBABILE	Ent. danno: LIEVE
c) Rumore	Prob: IMPROBABILE	Ent. danno: LIEVE
d) Caduta di materiale dall'alto o a livello	Prob: POCO PROBABILE	Ent. danno: GRAVE
e) Inalazione polveri, fibre	Prob: IMPROBABILE	Ent. danno: LIEVE
f) Investimento, ribaltamento	Prob: IMPROBABILE	Ent. danno: GRAVE
g) Caduta di materiale dall'alto o a livello	Prob: POCO PROBABILE	Ent. danno: GRAVE
h) Investimento, ribaltamento	Prob: IMPROBABILE	Ent. danno: GRAVE

### 4) Interferenza fasi:

- Realizzazione della recinzione e degli accessi al cantiere
- Montaggio del ponteggio corpo principale (elevazione + copertura)

#### Coordinamento:

- Le attività interferenti saranno opportunamente distanziate spazialmente.
- Il personale non strettamente necessario alle lavorazioni dovrà allontanarsi dalla zona interessata e gli addetti dovranno adottare, se del caso, i dispositivi di protezione individuale idonei alle attività.
- Le operazioni di sollevamento e/o di trasporto di carichi devono avvenire evitando il passaggio dei carichi sospesi al di sopra di postazioni di lavoro.
- L'area sottostante la traiettoria di passaggio dei carichi deve essere opportunamente delimitata.
- L'area sottostante la traiettoria di passaggio dei carichi deve essere sgombra da depositi, ostacoli o quant'altro possa interferire con le manovre.
- Delimitare e segnalare la zona d'intervento sottoposta a caduta di materiali dall'alto.
- Utilizzo di casco
- La circolazione delle macchine operatrici deve avvenire utilizzando percorsi ben definiti e la velocità deve risultare ridotta a passo d'uomo.

#### Rischi Trasmissibili:

#### Realizzazione della recinzione e degli accessi al cantiere:

a) Rumore	Prob: IMPROBABILE	Ent. danno: LIEVE
b) Inalazione polveri, fibre	Prob: IMPROBABILE	Ent. danno: LIEVE
c) Rumore	Prob: IMPROBABILE	Ent. danno: LIEVE
d) Inalazione polveri, fibre	Prob: IMPROBABILE	Ent. danno: LIEVE
e) Investimento, ribaltamento	Prob: IMPROBABILE	Ent. danno: GRAVE

#### Montaggio del ponteggio corpo principale (elevazione + copertura):

a) Caduta di materiale dall'alto o a livello	Prob: POCO PROBABILE	Ent. danno: GRAVISSIMO
b) Inalazione polveri, fibre	Prob: IMPROBABILE	Ent. danno: LIEVE
c) Investimento, ribaltamento	Prob: IMPROBABILE	Ent. danno: GRAVE

### 5) Interferenza fasi:

- Montaggio del ponteggio corpo principale (elevazione + copertura)
- Rimozione di manto impermeabile

*Coordinamento:*

- a) Le attività interferenti saranno opportunamente distanziate spazialmente.  
b) Le attività interferenti saranno opportunamente distanziate temporalmente.

*Rischi Trasmissibili:*

#### Montaggio del ponteggio corpo principale (elevazione + copertura):

- a) Caduta di materiale dall'alto o a livello  
b) Inalazione polveri, fibre  
c) Investimento, ribaltamento

Prob: POCO PROBABILE Ent. danno: GRAVISSIMO  
Prob: IMPROBABILE Ent. danno: LIEVE  
Prob: IMPROBABILE Ent. danno: GRAVE

#### Rimozione di manto impermeabile:

- a) Caduta di materiale dall'alto o a livello  
b) Inalazione polveri, fibre  
c) Inalazione fumi, gas, vapori  
d) Incendi, esplosioni  
e) Inalazione polveri, fibre  
f) Investimento, ribaltamento

Prob: IMPROBABILE Ent. danno: LIEVE  
Prob: IMPROBABILE Ent. danno: LIEVE  
Prob: IMPROBABILE Ent. danno: LIEVE  
Prob: IMPROBABILE Ent. danno: LIEVE  
Prob: IMPROBABILE Ent. danno: LIEVE  
Prob: IMPROBABILE Ent. danno: GRAVE

### 6) Interferenza fasi:

- Montaggio del ponteggio corpo principale (elevazione + copertura)
- Rimozione interferenze impiantistiche

*Coordinamento:*

- a) Le attività interferenti saranno opportunamente distanziate spazialmente.  
b) Le attività interferenti saranno opportunamente distanziate temporalmente.

*Rischi Trasmissibili:*

#### Montaggio del ponteggio corpo principale (elevazione + copertura):

- a) Caduta di materiale dall'alto o a livello  
b) Inalazione polveri, fibre  
c) Investimento, ribaltamento

Prob: POCO PROBABILE Ent. danno: GRAVISSIMO  
Prob: IMPROBABILE Ent. danno: LIEVE  
Prob: IMPROBABILE Ent. danno: GRAVE

#### Rimozione interferenze impiantistiche:

- a) Rumore per "Operaio comune (murature)"  
b) Caduta di materiale dall'alto o a livello

Prob: PROBABILE Ent. danno: GRAVE  
Prob: IMPROBABILE Ent. danno: GRAVE

### 7) Interferenza fasi:

- Rimozione di manto impermeabile
- Rimozione interferenze impiantistiche

*Coordinamento:*

- a) Le attività interferenti saranno opportunamente distanziate spazialmente.

*Rischi Trasmissibili:*

#### Rimozione di manto impermeabile:

- a) Caduta di materiale dall'alto o a livello  
b) Inalazione polveri, fibre  
c) Inalazione fumi, gas, vapori  
d) Incendi, esplosioni  
e) Inalazione polveri, fibre  
f) Investimento, ribaltamento

Prob: IMPROBABILE Ent. danno: LIEVE  
Prob: IMPROBABILE Ent. danno: LIEVE  
Prob: IMPROBABILE Ent. danno: LIEVE  
Prob: IMPROBABILE Ent. danno: LIEVE  
Prob: IMPROBABILE Ent. danno: LIEVE  
Prob: IMPROBABILE Ent. danno: GRAVE

#### Rimozione interferenze impiantistiche:

- a) Rumore per "Operaio comune (murature)"  
b) Caduta di materiale dall'alto o a livello

Prob: PROBABILE Ent. danno: GRAVE  
Prob: IMPROBABILE Ent. danno: GRAVE

### 8) Interferenza fasi:

- Rimozione di manto impermeabile
- Demolizione mantovana in c.a.

*Coordinamento:*

- a) Le attività interferenti saranno opportunamente distanziate temporalmente.  
b) Il personale non strettamente necessario alle lavorazioni dovrà allontanarsi dalla zona interessata e gli addetti dovranno adottare, se del caso, i dispositivi di protezione individuale idonei alle attività.  
c) In prossimità della zona d'intervento deve essere tenuto a disposizione un estintore portatile.

- d) Le operazioni di sollevamento e/o di trasporto di carichi devono avvenire evitando il passaggio dei carichi sospesi al di sopra di postazioni di lavoro.  
 e) L'area sottostante la traiettoria di passaggio dei carichi deve essere sgombra da depositi, ostacoli o quant'altro possa interferire con le manovre.  
 f) Utilizzo di casco

*Rischi Trasmissibili:*

**Rimozione di manto impermeabile:**

a) Caduta di materiale dall'alto o a livello	Prob: IMPROBABILE	Ent. danno: LIEVE
b) Inalazione polveri, fibre	Prob: IMPROBABILE	Ent. danno: LIEVE
c) Inalazione fumi, gas, vapori	Prob: IMPROBABILE	Ent. danno: LIEVE
d) Incendi, esplosioni	Prob: IMPROBABILE	Ent. danno: LIEVE
e) Inalazione polveri, fibre	Prob: IMPROBABILE	Ent. danno: LIEVE
f) Investimento, ribaltamento	Prob: IMPROBABILE	Ent. danno: GRAVE

**Demolizione mantovana in c.a.:**

a) Caduta di materiale dall'alto o a livello	Prob: POCO PROBABILE	Ent. danno: GRAVISSIMO
b) Caduta di materiale dall'alto o a livello	Prob: POCO PROBABILE	Ent. danno: GRAVISSIMO
c) Caduta di materiale dall'alto o a livello	Prob: IMPROBABILE	Ent. danno: LIEVE
d) Inalazione polveri, fibre	Prob: IMPROBABILE	Ent. danno: LIEVE
e) Inalazione polveri, fibre	Prob: IMPROBABILE	Ent. danno: LIEVE
f) Rumore	Prob: IMPROBABILE	Ent. danno: LIEVE
g) Inalazione polveri, fibre	Prob: IMPROBABILE	Ent. danno: LIEVE
h) Rumore	Prob: IMPROBABILE	Ent. danno: LIEVE
i) Inalazione polveri, fibre	Prob: IMPROBABILE	Ent. danno: LIEVE
SIGNIFICATIVO	Prob: PROBABILE	Ent. danno:
j) Rumore per "Operaio comune polivalente (demolizioni)"	Prob: PROBABILE	Ent. danno: GRAVE
k) Inalazione polveri, fibre	Prob: IMPROBABILE	Ent. danno: LIEVE
l) Investimento, ribaltamento	Prob: IMPROBABILE	Ent. danno: GRAVE

**9) Interferenza fasi:**

- Applicazione esterna di pannelli isolanti su coperture orizzontali e inclinate
- Impermeabilizzazione di coperture

*Coordinamento:*

- a) Le attività interferenti saranno opportunamente distanziate temporalmente.  
 b) Il personale non strettamente necessario alle lavorazioni dovrà allontanarsi dalla zona interessata e gli addetti dovranno adottare, se del caso, i dispositivi di protezione individuale idonei alle attività.  
 c) In prossimità della zona d'intervento deve essere tenuto a disposizione un estintore portatile.

*Rischi Trasmissibili:*

**Applicazione esterna di pannelli isolanti su coperture orizzontali e inclinate:**

a) Caduta di materiale dall'alto o a livello	Prob: POCO PROBABILE	Ent. danno: GRAVISSIMO
--	----------------------	------------------------

**Impermeabilizzazione di coperture:**

a) Caduta di materiale dall'alto o a livello	Prob: POCO PROBABILE	Ent. danno: GRAVISSIMO
b) Inalazione fumi, gas, vapori	Prob: IMPROBABILE	Ent. danno: LIEVE
c) Incendi, esplosioni	Prob: IMPROBABILE	Ent. danno: LIEVE
d) Rumore per "Impermeabilizzatore"	Prob: PROBABILE	Ent. danno: GRAVE

**10) Interferenza fasi:**

- Rimozione rivestimenti esterni
- Montaggio del ponteggio corpo a ponte (elevazione + copertura)

*Coordinamento:*

- a) Le attività interferenti saranno opportunamente distanziate spazialmente.

*Rischi Trasmissibili:*

**Rimozione rivestimenti esterni:**

a) Inalazione polveri, fibre	Prob: IMPROBABILE	Ent. danno: LIEVE
b) Rumore	Prob: IMPROBABILE	Ent. danno: LIEVE
c) Caduta di materiale dall'alto o a livello	Prob: IMPROBABILE	Ent. danno: LIEVE
d) Inalazione polveri, fibre	Prob: IMPROBABILE	Ent. danno: LIEVE
e) Rumore per "Operaio comune polivalente (demolizioni)"	Prob: PROBABILE	Ent. danno: GRAVE
f) Inalazione polveri, fibre	Prob: IMPROBABILE	Ent. danno: LIEVE
g) Investimento, ribaltamento	Prob: IMPROBABILE	Ent. danno: GRAVE

**Montaggio del ponteggio corpo a ponte (elevazione + copertura):**

a) Caduta di materiale dall'alto o a livello	Prob: POCO PROBABILE	Ent. danno: GRAVISSIMO
b) Inalazione polveri, fibre	Prob: IMPROBABILE	Ent. danno: LIEVE
c) Investimento, ribaltamento	Prob: IMPROBABILE	Ent. danno: GRAVE

**11) Interferenza fasi:**  
**- Sostituzione di scossaline e canali di gronda**  
**- Rimozione rivestimenti esterni**

*Coordinamento:*

a) Le attività interferenti saranno opportunamente distanziate spazialmente.

*Rischi Trasmissibili:*

**Sostituzione di scossaline e canali di gronda:**

a) Caduta di materiale dall'alto o a livello	Prob: POCO PROBABILE	Ent. danno: GRAVISSIMO
b) Caduta di materiale dall'alto o a livello	Prob: POCO PROBABILE	Ent. danno: GRAVISSIMO
c) Inalazione polveri, fibre	Prob: IMPROBABILE	Ent. danno: LIEVE
d) Rumore	Prob: IMPROBABILE	Ent. danno: LIEVE
e) Caduta di materiale dall'alto o a livello	Prob: IMPROBABILE	Ent. danno: LIEVE
f) Rumore per "Operaio comune polivalente (demolizioni)"	Prob: PROBABILE	Ent. danno: GRAVE
g) Inalazione polveri, fibre	Prob: IMPROBABILE	Ent. danno: LIEVE
h) Investimento, ribaltamento	Prob: IMPROBABILE	Ent. danno: GRAVE

**Rimozione rivestimenti esterni:**

a) Inalazione polveri, fibre	Prob: IMPROBABILE	Ent. danno: LIEVE
b) Rumore	Prob: IMPROBABILE	Ent. danno: LIEVE
c) Caduta di materiale dall'alto o a livello	Prob: IMPROBABILE	Ent. danno: LIEVE
d) Inalazione polveri, fibre	Prob: IMPROBABILE	Ent. danno: LIEVE
e) Rumore per "Operaio comune polivalente (demolizioni)"	Prob: PROBABILE	Ent. danno: GRAVE
f) Inalazione polveri, fibre	Prob: IMPROBABILE	Ent. danno: LIEVE
g) Investimento, ribaltamento	Prob: IMPROBABILE	Ent. danno: GRAVE

**12) Interferenza fasi:**  
**- Applicazione esterna di pannelli isolanti su coperture orizzontali e inclinate**  
**- Impermeabilizzazione di coperture**

*Coordinamento:*

a) Le attività interferenti saranno opportunamente distanziate spazialmente.

b) Il personale non strettamente necessario alle lavorazioni dovrà allontanarsi dalla zona interessata e gli addetti dovranno adottare, se del caso, i dispositivi di protezione individuale idonei alle attività.

c) In prossimità della zona d'intervento deve essere tenuto a disposizione un estintore portatile.

*Rischi Trasmissibili:*

**Applicazione esterna di pannelli isolanti su coperture orizzontali e inclinate:**

a) Caduta di materiale dall'alto o a livello	Prob: POCO PROBABILE	Ent. danno: GRAVISSIMO
--	----------------------	------------------------

**Impermeabilizzazione di coperture:**

a) Caduta di materiale dall'alto o a livello	Prob: POCO PROBABILE	Ent. danno: GRAVISSIMO
b) Inalazione fumi, gas, vapori	Prob: IMPROBABILE	Ent. danno: LIEVE
c) Incendi, esplosioni	Prob: IMPROBABILE	Ent. danno: LIEVE
d) Rumore per "Impermeabilizzatore"	Prob: PROBABILE	Ent. danno: GRAVE

**13) Interferenza fasi:**  
**- Rimozione rivestimenti esterni**  
**- Realizzazione di tamponature**

*Coordinamento:*

a) Le attività interferenti saranno opportunamente distanziate spazialmente.

*Rischi Trasmissibili:*

**Rimozione rivestimenti esterni:**

a) Inalazione polveri, fibre	Prob: IMPROBABILE	Ent. danno: LIEVE
b) Rumore	Prob: IMPROBABILE	Ent. danno: LIEVE
c) Caduta di materiale dall'alto o a livello	Prob: IMPROBABILE	Ent. danno: LIEVE
d) Inalazione polveri, fibre	Prob: IMPROBABILE	Ent. danno: LIEVE
e) Rumore per "Operaio comune polivalente (demolizioni)"	Prob: PROBABILE	Ent. danno: GRAVE
f) Inalazione polveri, fibre	Prob: IMPROBABILE	Ent. danno: LIEVE
g) Investimento, ribaltamento	Prob: IMPROBABILE	Ent. danno: GRAVE

**Realizzazione di tamponature:**

a) Caduta di materiale dall'alto o a livello	Prob: POCO PROBABILE	Ent. danno: GRAVISSIMO
b) Caduta di materiale dall'alto o a livello	Prob: POCO PROBABILE	Ent. danno: GRAVISSIMO
c) Caduta di materiale dall'alto o a livello	Prob: IMPROBABILE	Ent. danno: LIEVE
d) Rumore	Prob: IMPROBABILE	Ent. danno: LIEVE
e) Rumore	Prob: IMPROBABILE	Ent. danno: LIEVE
f) Inalazione polveri, fibre	Prob: IMPROBABILE	Ent. danno: LIEVE
g) Rumore	Prob: IMPROBABILE	Ent. danno: LIEVE
h) Rumore per "Operaio comune (murature)"	Prob: PROBABILE	Ent. danno: GRAVE

**14) Interferenza fasi:**  
**- Montaggio di serramenti esterni**  
**- Smontaggio del ponteggio corpo principale (elevazione)**

*Coordinamento:*

a) Le attività interferenti saranno opportunamente distanziate spazialmente.

*Rischi Trasmissibili:*

**Montaggio di serramenti esterni:**

- |  |                      |                        |
|--|----------------------|------------------------|
| a) Caduta di materiale dall'alto o a livello | Prob: POCO PROBABILE | Ent. danno: GRAVISSIMO |
| b) Caduta di materiale dall'alto o a livello | Prob: POCO PROBABILE | Ent. danno: GRAVISSIMO |

**Smontaggio del ponteggio corpo principale (elevazione):**

- |  |                      |                        |
|--|----------------------|------------------------|
| a) Caduta di materiale dall'alto o a livello | Prob: POCO PROBABILE | Ent. danno: GRAVISSIMO |
| b) Inalazione polveri, fibre                 | Prob: IMPROBABILE    | Ent. danno: LIEVE      |
| c) Investimento, ribaltamento                | Prob: IMPROBABILE    | Ent. danno: GRAVE      |

**15) Interferenza fasi:**  
**- Realizzazione di tamponature**  
**- Smontaggio del ponteggio corpo principale (elevazione)**

*Coordinamento:*

a) Le attività interferenti saranno opportunamente distanziate temporalmente.

*Rischi Trasmissibili:*

**Realizzazione di tamponature:**

- |  |                      |                        |
|--|----------------------|------------------------|
| a) Caduta di materiale dall'alto o a livello | Prob: POCO PROBABILE | Ent. danno: GRAVISSIMO |
| b) Caduta di materiale dall'alto o a livello | Prob: POCO PROBABILE | Ent. danno: GRAVISSIMO |
| c) Caduta di materiale dall'alto o a livello | Prob: IMPROBABILE    | Ent. danno: LIEVE      |
| d) Rumore                                    | Prob: IMPROBABILE    | Ent. danno: LIEVE      |
| e) Rumore                                    | Prob: IMPROBABILE    | Ent. danno: LIEVE      |
| f) Inalazione polveri, fibre                 | Prob: IMPROBABILE    | Ent. danno: LIEVE      |
| g) Rumore                                    | Prob: IMPROBABILE    | Ent. danno: LIEVE      |
| h) Rumore per "Operaio comune (murature)"    | Prob: PROBABILE      | Ent. danno: GRAVE      |

**Smontaggio del ponteggio corpo principale (elevazione):**

- |  |                      |                        |
|--|----------------------|------------------------|
| a) Caduta di materiale dall'alto o a livello | Prob: POCO PROBABILE | Ent. danno: GRAVISSIMO |
| b) Inalazione polveri, fibre                 | Prob: IMPROBABILE    | Ent. danno: LIEVE      |
| c) Investimento, ribaltamento                | Prob: IMPROBABILE    | Ent. danno: GRAVE      |

**16) Interferenza fasi:**  
**- Formazione intonaci esterni tradizionali**  
**- Posa di rivestimenti esterni in marmo**

*Coordinamento:*

- a) Le attività interferenti saranno opportunamente distanziate temporalmente.  
b) L'area sottostante la traiettoria di passaggio dei carichi deve essere opportunamente delimitata.  
c) Utilizzo di casco (DPI da adottare)  
d) Le postazioni di lavoro fisse devono essere protette da un solido impalcato sovrastante, ad altezza non maggiore di 3 metri da terra, a protezione contro la caduta di materiali.  
e) Delimitare e segnalare la zona di intervento a livello di rumorosità elevato.  
f) Utilizzo di otoprotettori (DPI da adottare)

*Rischi Trasmissibili:*

**Formazione intonaci esterni tradizionali:**

- |  |                      |                        |
|--|----------------------|------------------------|
| a) Caduta di materiale dall'alto o a livello | Prob: POCO PROBABILE | Ent. danno: GRAVISSIMO |
| b) Caduta di materiale dall'alto o a livello | Prob: POCO PROBABILE | Ent. danno: GRAVISSIMO |
| c) Caduta di materiale dall'alto o a livello | Prob: IMPROBABILE    | Ent. danno: LIEVE      |
| d) Inalazione polveri, fibre                 | Prob: IMPROBABILE    | Ent. danno: LIEVE      |
| e) Rumore                                    | Prob: IMPROBABILE    | Ent. danno: LIEVE      |

**Posa di rivestimenti esterni in marmo:**

- |  |                      |                        |
|--|----------------------|------------------------|
| a) Caduta di materiale dall'alto o a livello | Prob: POCO PROBABILE | Ent. danno: GRAVISSIMO |
| b) Caduta di materiale dall'alto o a livello | Prob: POCO PROBABILE | Ent. danno: GRAVISSIMO |

**17) Interferenza fasi:**  
**- Formazione intonaci esterni tradizionali**  
**- Posa di pavimenti per esterni in marmo**

*Coordinamento:*

- a) L'area sottostante la traiettoria di passaggio dei carichi deve essere opportunamente delimitata.  
b) Utilizzo di casco (DPI da adottare)

- c) Le postazioni di lavoro fisse devono essere protette da un solido impalcato sovrastante, ad altezza non maggiore di 3 metri da terra, a protezione contro la caduta di materiali.
- d) Delimitare e segnalare la zona di intervento a livello di rumorosità elevato.
- e) Utilizzo di otoprotettori (DPI da adottare)
- f) La circolazione delle macchine operatrici deve avvenire utilizzando percorsi ben definiti e la velocità deve risultare ridotta a passo d'uomo.
- g) Il personale non strettamente necessario alle lavorazioni dovrà allontanarsi dalla zona interessata e gli addetti dovranno adottare, se del caso, i dispositivi di protezione individuale idonei alle attività.
- h) Durante il trasporto di materiale sfuso ad elevata polverosità è necessario provvedere ad inumidire i materiali stessi per limitare la formazione di polveri.
- i) Utilizzo di indumenti ad alta visibilità (DPI da adottare)
- j) Utilizzo di maschera antipolvere (DPI da adottare)

*Rischi Trasmissibili:*

**Formazione intonaci esterni tradizionali:**

a) Caduta di materiale dall'alto o a livello	Prob: POCO PROBABILE	Ent. danno: GRAVISSIMO
b) Caduta di materiale dall'alto o a livello	Prob: POCO PROBABILE	Ent. danno: GRAVISSIMO
c) Caduta di materiale dall'alto o a livello	Prob: IMPROBABILE	Ent. danno: LIEVE
d) Inalazione polveri, fibre	Prob: IMPROBABILE	Ent. danno: LIEVE
e) Rumore	Prob: IMPROBABILE	Ent. danno: LIEVE

**Posa di pavimenti per esterni in marmo:**

a) Rumore	Prob: IMPROBABILE	Ent. danno: LIEVE
b) Inalazione polveri, fibre	Prob: IMPROBABILE	Ent. danno: LIEVE
c) Investimento, ribaltamento	Prob: IMPROBABILE	Ent. danno: GRAVE

**18) Interferenza fasi:**

- Posa di rivestimenti esterni in marmo
- Ripresa di intonaci esterni

*Coordinamento:*

- a) Le attività interferenti saranno opportunamente distanziate spazialmente.

*Rischi Trasmissibili:*

**Posa di rivestimenti esterni in marmo:**

a) Caduta di materiale dall'alto o a livello	Prob: POCO PROBABILE	Ent. danno: GRAVISSIMO
b) Caduta di materiale dall'alto o a livello	Prob: POCO PROBABILE	Ent. danno: GRAVISSIMO

**Ripresa di intonaci esterni:**

a) Caduta di materiale dall'alto o a livello	Prob: POCO PROBABILE	Ent. danno: GRAVISSIMO
b) Caduta di materiale dall'alto o a livello	Prob: IMPROBABILE	Ent. danno: LIEVE
c) Inalazione polveri, fibre	Prob: IMPROBABILE	Ent. danno: LIEVE
d) Rumore	Prob: IMPROBABILE	Ent. danno: LIEVE

**19) Interferenza fasi:**

- Ripresa di intonaci esterni
- Posa di pavimenti per esterni in marmo

*Coordinamento:*

- a) Le attività interferenti saranno opportunamente distanziate spazialmente.

*Rischi Trasmissibili:*

**Ripresa di intonaci esterni:**

a) Caduta di materiale dall'alto o a livello	Prob: POCO PROBABILE	Ent. danno: GRAVISSIMO
b) Caduta di materiale dall'alto o a livello	Prob: IMPROBABILE	Ent. danno: LIEVE
c) Inalazione polveri, fibre	Prob: IMPROBABILE	Ent. danno: LIEVE
d) Rumore	Prob: IMPROBABILE	Ent. danno: LIEVE

**Posa di pavimenti per esterni in marmo:**

a) Rumore	Prob: IMPROBABILE	Ent. danno: LIEVE
b) Inalazione polveri, fibre	Prob: IMPROBABILE	Ent. danno: LIEVE
c) Investimento, ribaltamento	Prob: IMPROBABILE	Ent. danno: GRAVE

**20) Interferenza fasi:**

- Formazione intonaci interni (tradizionali)
- Tinteggiatura di superfici interne

*Coordinamento:*

- a) Le attività interferenti saranno opportunamente distanziate temporalmente.

*Rischi Trasmissibili:*

**Formazione intonaci interni (tradizionali):**

- a) Caduta di materiale dall'alto o a livello
- b) Caduta di materiale dall'alto o a livello
- c) Caduta di materiale dall'alto o a livello
- d) Inalazione polveri, fibre
- e) Rumore

Prob: POCO PROBABILE	Ent. danno: GRAVISSIMO
Prob: POCO PROBABILE	Ent. danno: GRAVISSIMO
Prob: IMPROBABILE	Ent. danno: LIEVE
Prob: IMPROBABILE	Ent. danno: LIEVE
Prob: IMPROBABILE	Ent. danno: LIEVE

**Tinteggiatura di superfici interne:**

- a) Caduta di materiale dall'alto o a livello
- b) Caduta di materiale dall'alto o a livello

Prob: POCO PROBABILE	Ent. danno: GRAVISSIMO
Prob: POCO PROBABILE	Ent. danno: GRAVISSIMO

**21) Interferenza fasi:**

- Disallestimento di servizi igienico-assistenziali del cantiere
- Disallestimento di depositi, zone per lo stoccaggio dei materiali e per gli impianti fissi

*Coordinamento:*

- a) Le attività interferenti saranno opportunamente distanziate temporalmente.
- b) Il personale non strettamente necessario alle lavorazioni dovrà allontanarsi dalla zona interessata e gli addetti dovranno adottare, se del caso, i dispositivi di protezione individuale idonei alle attività.
- c) Le operazioni di sollevamento e/o di trasporto di carichi devono avvenire evitando il passaggio dei carichi sospesi al di sopra di postazioni di lavoro.
- d) L'area sottostante la traiettoria di passaggio dei carichi deve essere opportunamente delimitata.
- e) L'area sottostante la traiettoria di passaggio dei carichi deve essere sgombra da depositi, ostacoli o quant'altro possa interferire con le manovre.
- f) Delimitare e segnalare la zona d'intervento sottoposta a caduta di materiali dall'alto.
- g) Utilizzo di casco
- h) La circolazione delle macchine operatrici deve avvenire utilizzando percorsi ben definiti e la velocità deve risultare ridotta a passo d'uomo.

*Rischi Trasmissibili:*

**Disallestimento di servizi igienico-assistenziali del cantiere:**

- a) Rumore
  - b) Inalazione polveri, fibre
  - c) Rumore
  - d) Caduta di materiale dall'alto o a livello
  - e) Investimento, ribaltamento
  - f) Urti, colpi, impatti, compressioni
- SIGNIFICATIVO

Prob: IMPROBABILE	Ent. danno: LIEVE
Prob: IMPROBABILE	Ent. danno: LIEVE
Prob: IMPROBABILE	Ent. danno: LIEVE
Prob: POCO PROBABILE	Ent. danno: GRAVE
Prob: IMPROBABILE	Ent. danno: GRAVE
Prob: IMPROBABILE	Ent. danno:

**Disallestimento di depositi, zone per lo stoccaggio dei materiali e per gli impianti fissi:**

- a) Rumore
  - b) Inalazione polveri, fibre
  - c) Rumore
  - d) Caduta di materiale dall'alto o a livello
  - e) Investimento, ribaltamento
  - f) Urti, colpi, impatti, compressioni
- SIGNIFICATIVO

Prob: IMPROBABILE	Ent. danno: LIEVE
Prob: IMPROBABILE	Ent. danno: LIEVE
Prob: IMPROBABILE	Ent. danno: LIEVE
Prob: POCO PROBABILE	Ent. danno: GRAVE
Prob: IMPROBABILE	Ent. danno: GRAVE
Prob: IMPROBABILE	Ent. danno:

**22) Interferenza fasi:**

- Disallestimento di servizi igienico-assistenziali del cantiere
- Pulizia generale dell'area di cantiere

*Coordinamento:*

- a) Le attività interferenti saranno opportunamente distanziate temporalmente.
- b) Il personale non strettamente necessario alle lavorazioni dovrà allontanarsi dalla zona interessata e gli addetti dovranno adottare, se del caso, i dispositivi di protezione individuale idonei alle attività.
- c) Le operazioni di sollevamento e/o di trasporto di carichi devono avvenire evitando il passaggio dei carichi sospesi al di sopra di postazioni di lavoro.
- d) L'area sottostante la traiettoria di passaggio dei carichi deve essere opportunamente delimitata.
- e) L'area sottostante la traiettoria di passaggio dei carichi deve essere sgombra da depositi, ostacoli o quant'altro possa interferire con le manovre.
- f) Delimitare e segnalare la zona d'intervento sottoposta a caduta di materiali dall'alto.
- g) Utilizzo di casco
- h) La circolazione delle macchine operatrici deve avvenire utilizzando percorsi ben definiti e la velocità deve risultare ridotta a passo d'uomo.

*Rischi Trasmissibili:*

**Disallestimento di servizi igienico-assistenziali del cantiere:**

- a) Rumore
- b) Inalazione polveri, fibre
- c) Rumore
- d) Caduta di materiale dall'alto o a livello
- e) Investimento, ribaltamento

Prob: IMPROBABILE	Ent. danno: LIEVE
Prob: IMPROBABILE	Ent. danno: LIEVE
Prob: IMPROBABILE	Ent. danno: LIEVE
Prob: POCO PROBABILE	Ent. danno: GRAVE
Prob: IMPROBABILE	Ent. danno: GRAVE

f) Urti, colpi, impatti, compressioni  
SIGNIFICATIVO

Prob: IMPROBABILE

Ent. danno:

**Pulizia generale dell'area di cantiere:** <Nessuno>

### 23) Interferenza fasi:

- Disallestimento di depositi, zone per lo stoccaggio dei materiali e per gli impianti fissi
- Pulizia generale dell'area di cantiere

#### *Coordinamento:*

- Le attività interferenti saranno opportunamente distanziate temporalmente.
- Il personale non strettamente necessario alle lavorazioni dovrà allontanarsi dalla zona interessata e gli addetti dovranno adottare, se del caso, i dispositivi di protezione individuale idonei alle attività.
- Le operazioni di sollevamento e/o di trasporto di carichi devono avvenire evitando il passaggio dei carichi sospesi al di sopra di postazioni di lavoro.
- L'area sottostante la traiettoria di passaggio dei carichi deve essere opportunamente delimitata.
- L'area sottostante la traiettoria di passaggio dei carichi deve essere sgombra da depositi, ostacoli o quant'altro possa interferire con le manovre.
- Delimitare e segnalare la zona d'intervento sottoposta a caduta di materiali dall'alto.
- Utilizzo di casco
- La circolazione delle macchine operatrici deve avvenire utilizzando percorsi ben definiti e la velocità deve risultare ridotta a passo d'uomo.

#### *Rischi Trasmissibili:*

#### **Disallestimento di depositi, zone per lo stoccaggio dei materiali e per gli impianti fissi:**

- |  |                      |                   |
|--|----------------------|-------------------|
| a) Rumore                                    | Prob: IMPROBABILE    | Ent. danno: LIEVE |
| b) Inalazione polveri, fibre                 | Prob: IMPROBABILE    | Ent. danno: LIEVE |
| c) Rumore                                    | Prob: IMPROBABILE    | Ent. danno: LIEVE |
| d) Caduta di materiale dall'alto o a livello | Prob: POCO PROBABILE | Ent. danno: GRAVE |
| e) Investimento, ribaltamento                | Prob: IMPROBABILE    | Ent. danno: GRAVE |
| f) Urti, colpi, impatti, compressioni        | Prob: IMPROBABILE    | Ent. danno:       |

SIGNIFICATIVO

**Pulizia generale dell'area di cantiere:** <Nessuno>

# **COORDINAMENTO PER USO COMUNE DI APPRESTAMENTI, ATTREZZATURE, INFRASTRUTTURE, MEZZI E SERVIZI DI PROTEZIONE COLLETTIVA**

(punto 2.1.2, lettera f, Allegato XV del D.Lgs. 81/2008 e s.m.i.)

Il mantenimento in condizioni di ordine, pulizia e sicurezza delle aree comuni del cantiere è a carico dell'impresa appaltatrice.

Ogni singolo lavoratore sarà reso edotto nell'impiego e nella manutenzione di ciascuna attrezzatura che si troverà ad impiegare nell'espletamento delle sue mansioni.

## **USO COMUNE DI MISURE PREVENTIVE E PROTETTIVE**

Qualora un'impresa o un lavoratore autonomo decida di prevedere l'uso comune di misure preventive e protettive dovrà consegnare al CSE una procedura indicante:

- le misure di coordinamento per l'uso comune delle risorse
- i nominativi delle imprese o lavoratori autonomi che faranno un uso comune delle risorse
- quali sono le risorse per le quali è previsto tale uso comune

## **USO COMUNE DEI SERVIZI IGIENICO-ASSISTENZIALI**

I servizi igienico assistenziali sono installati e mantenuti a cura dell'Impresa appaltatrice che li mette a disposizione di tutte le altre imprese e lavoratori autonomi presenti in cantiere i quali li dovranno usare nel rispetto delle normali regole del vivere civile.

## **USO COMUNE DEI MEZZI OPERATIVI E DELLE ATTREZZATURE**

Ciascuna impresa è responsabile dell'utilizzo di macchine ed attrezzature conformi alle norme vigenti e nonché della formazione del personale che ne faccia uso, durante tutta l'esecuzione dei lavori.

Per l'esecuzione di tutte le opere l'Impresa dovrà provvedere all'impiego di mezzi operativi di dimensioni adeguate agli spazi delle aree di cantiere.

I mezzi operativi e le attrezzature dovranno essere possibilmente della miglior tecnologia disponibile equipaggiati con tutti i dispositivi disponibili, quali riduttori di vibrazioni, rumore, emissione di polveri, aria condizionata, cabine insonorizzate, arresti di emergenza, segnalatori sonori e luminosi. Il personale che farà uso di tali mezzi ed attrezzature dovrà essere informato e formato sui rischi che l'uso di tale mezzi comporta, indipendentemente dal fatto che per condurli sia necessaria la patente di guida o meno, elemento necessario ma non qualificante in assoluto ai fini dell'evidenza di formazione della sicurezza sul lavoro. L'evidenza oggettiva di tale formazione potrà essere richiesta dal CSE all'impresa che esegue i lavori in qualunque momento.

Prima dell'inizio di ogni nuovo lavoro il capo cantiere illustrerà, anche con l'aiuto del POS, le condizioni operative indicando le possibili fonti di rischio che di volta in volta si presenteranno quali ribaltamento, caduta del mezzo etc. e le misure di sicurezza previste per evitarli.

In caso di necessità saranno addette all'uso di mezzi operativi ed attrezzature più persone di cui una addetta alla sorveglianza delle operazioni o manovre; tale operatore dovrà agire in condizioni di sicurezza anche per quanto riguarda la propria attività.

Nel caso di concessione in uso ad altre imprese di tali attrezzature o macchinari spetta alle stesse la verifica circa la sussistenza e la permanenza dei requisiti di conformità previsti nonché all'impresa cedente la verifica dell'idoneità dell'utilizzo.

La messa a disposizione di attrezzature sarà oggetto di un accordo preliminare nel quale siano considerati gli elementi necessari per la gestione in sicurezza tra cui l'adeguatezza, la conformità

e le modalità di utilizzo. Copia del preventivo accordo dovrà essere tenuta a disposizione ed esibita a richiesta.

Coordinamento per l'uso di attrezzature di sollevamento.

## **MANUTENZIONE DEI MEZZI OPERATIVI E DELLE ATTREZZATURE E DEGLI IMPIANTI**

I mezzi operativi e le attrezzature dovranno essere regolarmente mantenuti e revisionati (per quelli per i quali è prevista la revisione), quale garanzia di mantenimento delle condizioni di efficienza e di sicurezza.

La manutenzione dovrà essere eseguita conformemente a quanto indicato nel libretto di uso e manutenzione preferibilmente solo da officine o enti autorizzati che garantiscano inoltre la sostituzione con parti di ricambio originali. In ogni caso, solo personale autorizzato il cui nominativo appaia nel documento allegato al POS di cui di seguito, ed in possesso dei requisiti previsti dal CCNL edili e metalmeccanici potrà eseguire le operazioni di manutenzione o riparazione sulle mezzi operativi e attrezzature.

Le parti deteriorate di dispositivi di sicurezza, segnalazione, chiusura di parti etc , dovranno essere sostituite quanto prima, ferma restando la facoltà del CSE di valutare la situazione di effettivo rischio causata dalla mancanza del dispositivo e stabilire il fermo macchina /attrezzatura ovvero inibirne temporaneamente l'uso fino al ripristino delle condizioni di sicurezza.

In sostituzione delle macchine e attrezzature in manutenzione l'impresa metterà a disposizione mezzi e attrezzature parimenti efficienti e sicuri, a loro volta regolarmente mantenuti.

Le operazioni di pulizia e manutenzione di impianti anche mobili, quali autobetoniere per esempio, dovranno essere svolti da personale esperto che non dovrà mai lavorare da solo. Per tali operazioni sono da prevedersi come minimo tre persone, di cui almeno una sempre addetta alla sorveglianza delle attività in svolgimento ed addestrata all'intervento in emergenza su mezzi operativi, attrezzature e impianti, previa formazione sul funzionamento dei medesimi.

## **USO COMUNE VIABILITA' DI CANTIERE**

La manutenzione della viabilità sarà a carico dell'Impresa appaltatrice, salvo diversi accordi in fase esecutiva. Dovrà essere indicata nel POS la persona responsabile, che in caso di non indicazione sarà il capo cantiere.

## **USO COMUNE SEGNALETICA E RECINZIONE DI CANTIERE**

La recinzione e la segnaletica viene installata dall'Impresa appaltatrice. E' TASSATIVAMENTE VIETATO modificare tale segnaletica: eventuali necessità di modifiche dovranno essere concordate con l'Impresa, sentito anche il CSE.

## **USO COMUNE DI ATTREZZATURE DI PROTEZIONE COLLETTIVA**

Ciascuna impresa è responsabile della sicurezza dei suoi dipendenti.

Le opere provvisorie dovranno essere realizzate conformemente alla normativa vigente.

L'imprenditore dovrà indicare nel POS quali tra le opere di protezione collettiva indicate nel presente piano dovrà porre in opera, (o quali misure equivalenti di protezione intende adottare) seguendo lo svolgimento dei lavori, (protezioni collettive contro la caduta delle persone e delle cose dall'alto, materiale da strutture in costruzione, in scavi, da opere provvisorie etc.) nonché ogni cautela per evitare la proiezione di inerti e la diffusione di rumore, polveri e quant'altro di pregiudizievole per l'incolumità di terzi, tenendo conto degli interventi degli altri al fine di mantenere le protezioni fino all'eliminazione, per quanto possibile, delle condizioni di rischio.

Durante lo svolgimento dei lavori alcune di esse potranno essere utilizzate in comune dalle imprese.

L'utilizzo comune, l'avvicendamento nell'uso di quelle che non possono o non devono essere utilizzate contemporaneamente da più imprese sarà stabilito nelle riunioni di coordinamento periodiche. Deroghe a quanto stabilito per il mantenimento in stato di sicurezza delle opere di protezione collettiva al momento della riunione, saranno prese di concerto e comunicate dopo che

sia stata stabilita una convenzione riconducibile per contenuti a quella per la cessione in uso delle attrezzature.

E' fatto obbligo all'impresa che prende in uso un'opera provvisoria da un'altra di verificare le condizioni di sicurezza della medesima prima di dare accesso al proprio personale, di non apportare modifiche all'opera stessa se preventivamente non autorizzate e di restituire l'opera suddetta nelle medesime condizioni di sicurezza.

Nella riunione preliminare generale sarà stabilita l'adozione di una delle procedure per la gestione del mantenimento delle condizioni di sicurezza di tutte le maestranze

# MODALITA' ORGANIZZATIVE DELLA COOPERAZIONE, DEL COORDINAMENTO E DELLA RECIPROCA INFORMAZIONE TRA LE IMPRESE/LAVORATORI AUTONOMI

(punto 2.1.2, lettera g, Allegato XV del D.Lgs. 81/2008 e s.m.i.)

- Trasmissione delle schede informative delle imprese presenti
- Riunione di coordinamento
- Verifica della trasmissione delle informazioni tra le imprese affidatarie e le imprese esecutrici e i lavoratori autonomi

Descrizione:

**Trasmissione delle schede informative delle imprese presenti:** l'ingresso in cantiere di ogni ditta deve essere comunicato dall'impresa affidataria al responsabile dei Lavori e al CSE con almeno 15 giorni di preavviso. Ogni ditta deve preventivamente fornire al committente/responsabile dei Lavori e al CSE:

- POS relativo al cantiere in oggetto, riportante in particolare evidenza scritta dell'idoneità sanitaria dei lavoratori, l'avvenuta formazione e informazione e consegna dei DPI, oltre i contenuti minimi di cui all'allegato XV del D.lgs 81/08 e s.m.i.
- Autocertificazione attestante il possesso degli altri requisiti previsti nell'allegato 17 del D.lgs 81/08 e s.m.i, in sintesi: nominativo del soggetto/i con le specifiche mansioni incaricati per l'assolvimento dei compiti di cui all'art. 97 del D.lgs 81/08 e s.m.i
- Libro unico del lavoro relativo ai lavoratori presenti in cantiere
- Organigramma di cantiere

**Riunione di coordinamento:** indetta dal CSE:

- prima dell'inizio dei lavori
- all'ingresso di nuove ditte in cantiere
- prima dell'esecuzione di lavorazioni di particolare rilevanza e/o critiche in termini di sicurezza per i lavoratori

Il CSE effettuerà visite di sopralluogo costanti durante tutta la durata dei lavori, redigendo apposito verbale che verrà controfirmato dall'impresa

**Verifica della trasmissione delle informazioni tra le imprese affidatarie e le imprese esecutrici e i lavoratori autonomi:**

L'impresa affidataria deve dare evidenza dell'avvenuta trasmissione delle informazioni con le imprese esecutrici.

## **DISPOSIZIONI PER LA CONSULTAZIONE DEGLI RLS**

Riunione di coordinamento tra RLS

Descrizione:

Prima dell'accettazione del piano di sicurezza e coordinamento e/o di eventuali significative modifiche apportate, il datore di lavoro di ciascuna impresa esecutrice dovrà consultare il rappresentante per la sicurezza per fornirgli gli eventuali chiarimenti sul contenuto del piano e raccogliere le eventuali proposte che il rappresentante per la sicurezza potrà formulare, come previsto dall'art. 102 del D.lgs 81/08 e smi. Le proposte devono essere formulate per iscritto e mostrate al CSE su richiesta.

# ORGANIZZAZIONE SERVIZIO DI PRONTO SOCCORSO, ANTINCENDIO ED EVACUAZIONE DEI LAVORATORI

(punto 2.1.2, lettera h, Allegato XV del D.Lgs. 81/2008 e s.m.i.)

## Pronto soccorso:

gestione comune tra le imprese

## SERVIZI DI EMERGENZA

### ACCERTAMENTI SANITARI PERIODICI

Tutto il personale che sarà coinvolto nell'esecuzione dell'opera dovrà essere in possesso di "idoneità specifica alla mansione" rilasciata dal medico competente dell'impresa da cui dipendono.

I datori di lavoro di tutte le imprese presenti a vario titolo in cantiere, prima dell'inizio delle proprie attività lavorative, dovranno produrre al CSE una dichiarazione che attesti:

- l'avvenuta nomina del medico competente
- il nominativo del medico competente
- il numero di lavoratori idonei alla mansione
- il nominativo dei lavoratori idonei con prescrizioni e le relative prescrizioni
- la copertura da vaccinazione antitetanica di tutti i lavoratori

Tali informazioni possono essere inserite nel POS.

L'impresa appaltatrice e/o il lavoratore autonomo appaltatore assicurerà il rispetto di tale obbligo di legge per il proprio personale e per il personale delle imprese subappaltatrici.

## GENERALITA'

Nel cantiere e in particolare nelle lavorazioni in cui sussistono pericoli specifici di incendio:

- a) è vietato fumare;
- b) è vietato usare apparecchi a fiamma libera e manipolare materiali incandescenti, a meno che non siano adottate idonee misure di sicurezza;
- c) devono essere predisposti mezzi di estinzione idonei in rapporto alle particolari condizioni in cui possono essere usati, in essi compresi gli apparecchi estintori portatili di primo intervento; detti mezzi devono essere mantenuti in efficienza e controllati almeno una volta ogni sei mesi da

personale esperto. Almeno 1 estintore deve essere conservato nella baracca ad uso ufficio presente in cantiere.

d) deve essere assicurato, in caso di necessità, l'agevole e rapido allontanamento dei lavoratori dai luoghi pericolosi.

In caso di emergenza il preposto presente in cantiere contatterà i soccorsi (pronto soccorso, vigili del fuoco a seconda dell'emergenza). Le emergenze saranno coordinate ed effettuate da personale dell'impresa appositamente formato, con l'istituzione della squadra di emergenza. L'impresa affidataria deve fornire gli attestati dei corsi di addetto all'emergenza - addetto antincendio - addetto al pronto soccorso del personale a tale scopo individuato nell'organigramma di cantiere. Non sono previste situazioni di recupero non agevole di lavoratori infortunati quali scavi a sezione obbligata, ambienti confinati, sospensione con sistemi anticaduta. La protezione dalle cadute dall'alto avverrà principalmente mediante dispositivi di protezione collettiva (ponteggio). Non è previsto l'utilizzo di DPI con dispositivi di ritenuta retrattili e assorbitori di energia. Qualora tali dispositivi fossero proposti per alcune lavorazioni specifiche da parte delle imprese esecutrici, sarà onere delle stesse imprese fornire procedure di dettaglio per interventi di recupero su lavoratori infortunati. Dette procedure devono essere preventivamente validate dal CSE.

L'impresa appaltatrice dovrà garantire, durante tutta la durata dei lavori, la presenza di addetti al primo soccorso e all'antincendio. L'impresa stessa dovrà fare un programma relativo alle presenze degli addetti stessi che potranno essere dell'impresa appaltatrice o delle altre imprese esecutrici. Tale programma dovrà essere riportato nel POS ed aggiornato costantemente in caso di variazioni.

Allegati al POS dovranno essere riportati gli attestati di partecipazione agli appositi corsi degli addetti. Il CSE dovrà verificare l'avvenuta formazione degli addetti ricevendo gli attestati e verificare periodicamente la presenza degli stessi in armonia al programma.

## **ANTINCENDIO**

### **MEZZI ANTINCENDIO**

In cantiere dovrà essere garantito un adeguato numero di estintori sulla scorta dei depositi e dei locali che saranno apprestati.

In linea generale dovranno essere presenti estintori a polvere e/o a CO2 all'interno di ciascun locale ed in prossimità dei depositi di materiale combustibile e/o infiammabile.

La presenza di estintori dovrà essere altresì garantita in tutti i mezzi utilizzati per le lavorazioni (camion, macchine movimento terra, ecc.). Per le lavorazioni con particolare pericolo di innesco (saldature, impermeabilizzazioni, ecc.) dovrà essere sempre a disposizione, presso il luogo di lavoro (nell'immediata vicinanza) un adeguato estintore.

Il POS dell'impresa appaltatrice dovrà definire il tipo ed il posizionamento degli estintori.

Ogni impresa e ogni lavoratore autonomo che esegua attività con rischio di incendio o faccia utilizzo di fiamme libere dovrà tenere nelle immediate vicinanze almeno un estintore a polvere per fuochi ABC del peso di 6 kg.

Le lavorazioni che comportano l'uso di fiamme libere (saldature, ecc.) dovranno avvenire solo previa autorizzazione del Responsabile di cantiere di cui è competenza l'operazione e solo dopo aver preso le necessarie precauzioni (allontanamento materiali combustibili, presenza estintore nelle vicinanze, ecc.).

Comunque, l'impresa appaltatrice e/o il lavoratore autonomo appaltatore terrà in cantiere almeno un estintore per fuochi ABC del peso di 6 kg che, se non utilizzato, sarà posizionato nella baracca di cantiere.

Della tenuta in efficienza dei presidi antincendio e della segnaletica di sicurezza si farà carico ogni impresa e ogni lavoratore autonomo per le parti di propria competenza.

L'impresa appaltatrice e/o il lavoratore autonomo appaltatore assicurerà il pieno rispetto delle prescrizioni in materia di antincendio per l'intero cantiere.

#### GESTIONE EMERGENZA INCENDIO

Per la gestione dell'emergenza incendio, è necessario che l'impresa appaltatrice e/o il lavoratore autonomo appaltatore assicurino che in cantiere sia presente almeno un lavoratore adeguatamente formato per gli interventi di spegnimento incendi ed evacuazione del cantiere.

Prima dell'inizio dei lavori l'impresa appaltatrice e/o il lavoratore autonomo appaltatore dovrà comunicare al CSE il nominativo dell'addetto alla gestione dell'emergenza incendio;

contestualmente dovrà essere rilasciata una dichiarazione in merito alla formazione seguita da queste persone. Tali informazioni possono essere riportate nel POS.

## **PRONTO SOCCORSO**

### **PRESIDI DI PRIMO SOCCORSO**

In cantiere dovrà essere garantito una cassetta di primo soccorso o, se il numero di addetti è limitato, un pacchetto di primo soccorso; entrambi dovranno contenere i presidi precisati dalle norme di legge relative.

La gestione di detti presidi è ad esclusiva cura degli addetti al primo soccorso.

Il POS dell'impresa appaltatrice dovrà definire il tipo ed il posizionamento dei presidi di primo soccorso.

### **GESTIONE EMERGENZA SANITARIA**

Stante l'ubicazione del cantiere, per intervento a seguito di infortunio grave, si farà capo alle strutture pubbliche.

A tale scopo saranno tenuti in evidenza i numeri di telefonici utili e tutte le maestranze saranno informate del luogo in cui potranno eventualmente trovare, all'interno del cantiere, sia l'elenco di cui sopra sia un telefono a filo e/o cellulare per la chiamata d'urgenza.

Per la gestione dell'emergenza sanitaria, è necessario che l'impresa appaltatrice e/o il lavoratore autonomo appaltatore assicurino che in cantiere sia presente almeno un lavoratore adeguatamente formato per gli interventi di primo soccorso.

Prima dell'inizio dei lavori l'impresa appaltatrice e/o il lavoratore autonomo appaltatore dovrà comunicare al CSE il nominativo dell'addetto al pronto soccorso; contestualmente dovrà essere rilasciata una dichiarazione in merito alla formazione seguita da queste persone.

Tali informazioni possono essere riportate nel POS.

## **EMERGENZA INONDAZIONI**

Le lavorazioni si svolgeranno di fatto con accesso di mezzi e operatori all'interno della parte non attiva di alveo del fiume Santerno, area ad alto rischio di inondazione. Ciò comporta **l'obbligo dell'impresa provvedere alla istantanea interruzione delle lavorazioni ed all'allontanamento**

dal cantiere in corrispondenza di eventi meteorici intensi che si sviluppessero nell'area in esame compreso l'intero bacino di monte, anche tramite collegamento diretto con la Protezione Civile. Per tale motivo l'Impresa dovrà predisporre uno specifico piano di evacuazione, indicando, oltre alle modalità di allontanamento dei mezzi e delle maestranze, anche il preposto nominato per l'attuazione della evacuazione, le modalità di segnalazione dell'allarme e di individuazione degli stati di allerta. Di tale piano dovranno essere pienamente rese edotte tutte le maestranze operanti in cantiere.

**Numeri di telefono delle emergenze:**

Comando Vvf chiamate per soccorso: tel. 115

Pronto Soccorso tel. 118

## CONCLUSIONI GENERALI

Al presente Piano di Sicurezza e Coordinamento sono allegati i seguenti elaborati, da considerarsi parte integrante del Piano stesso:

- Stima dei costi della sicurezza LN0101-01-PE-SIC002;
- Elenco prezzi della sicurezza LN0101-01-PE-SIC003;
- Tavola di cantierizzazione LN0101-01-PE-SIC004;
- Fascicolo con le caratteristiche dell'opera LN0101-01-PE-SIC005.

### Determinazione entità del cantiere

Il calcolo degli uomini giorno è eseguito secondo il metodo speditivo art.2 del DM 11/12/78 riportato di seguito.

Importo dei lavori al netto degli oneri della sicurezza risulta pari a € 669'015,09

La durata dei lavori è stimata in 125 giorni lavorativi, pari a 175 giorni naturali e consecutivi.

La percentuale di incidenza della manodopera media è pari al 30%

La squadra tipo è formata da 5 operai.

#### TABELLA CALCOLO DETERMINAZIONE -INCIDENZA DEGLI UU/GG

LAVORI	IMPORTO PARZIALE OPERE	INCIDENZA % MD	INCIDENZA IMPORTO MD
<b>IMPORTO LAVORI</b>	€ 669 015,09	30%	€ 199 232,69
<b>VERIFICA SOMMATORIA</b>	<b>€ 669 015,09</b>		
	<b>INCIDENZA COMPLESSIVA MD</b>		<b>€ 199 232,69</b>

#### DETERMINAZIONE UOMINI - GIORNO

SQUADRA TIPO composta da 1 Caposquadra, 1 operaio specializzato, 1 operaio qualificato e 2 manovali

<b>30,91 €</b>	Costo orario MD Caposquadra (all'aperto)
<b>29,34 €</b>	Costo orario MD operaio specializzato (all'aperto)
<b>27,29 €</b>	Costo orario MD operaio qualificato (all'aperto)
<b>24,64 €</b>	Costo orario MD manovale (all'aperto)

**136,82 €** Costo orario squadra

**27,36 €** Costo orario medio operaio

<b>218,91 €</b>	Costo giornaliero MD operaio qualificato	<b>910</b>
		> 200uug

# INDICE

Lavoro	pag.	<a href="#">2</a>
Committenti	pag.	<a href="#">3</a>
Responsabili	pag.	<a href="#">4</a>
Imprese	pag.	<a href="#">5</a>
Documentazione	pag.	<a href="#">7</a>
Descrizione del contesto in cui è collocata l'area del cantiere	pag.	<a href="#">8</a>
Descrizione sintetica dell'opera	pag.	<a href="#">9</a>
Area del cantiere	pag.	<a href="#">11</a>
Caratteristiche area del cantiere	pag.	<a href="#">12</a>
Fattori esterni che comportano rischi per il cantiere	pag.	<a href="#">13</a>
Rischi che le lavorazioni di cantiere comportano per l'area circostante	pag.	<a href="#">14</a>
Descrizione caratteristiche idrogeologiche	pag.	<a href="#">15</a>
Organizzazione del cantiere	pag.	<a href="#">16</a>
Segnaletica generale prevista nel cantiere	pag.	<a href="#">21</a>
Lavorazioni e loro interferenze	pag.	<a href="#">22</a>
• Allestimento cantiere	pag.	<a href="#">22</a>
• Realizzazione della recinzione e degli accessi al cantiere (fase)	pag.	<a href="#">22</a>
• Allestimento di depositi, zone per lo stoccaggio dei materiali e per gli impianti fissi (fase)	pag.	<a href="#">22</a>
• Allestimento di servizi igienico-assistenziali del cantiere (fase)	pag.	<a href="#">23</a>
• Montaggio del ponteggio corpo principale (elevazione + copertura) (fase)	pag.	<a href="#">23</a>
• Montaggio del ponteggio corpo a ponte (elevazione + copertura) (fase)	pag.	<a href="#">24</a>
• Corpo principale	pag.	<a href="#">24</a>
• Rimozione di manto impermeabile (fase)	pag.	<a href="#">25</a>
• Rimozione interferenze impiantistiche (fase)	pag.	<a href="#">25</a>
• Applicazione esterna di pannelli isolanti su coperture orizzontali e inclinate (fase)	pag.	<a href="#">26</a>
• Impermeabilizzazione di coperture (fase)	pag.	<a href="#">26</a>
• Demolizione mantovana in c.a. (fase)	pag.	<a href="#">27</a>
• Posa mantovana di progetto in lamiera (fase)	pag.	<a href="#">27</a>
• Sostituzione di scossaline e canali di gronda (fase)	pag.	<a href="#">28</a>
• Rimozione rivestimenti esterni (fase)	pag.	<a href="#">28</a>
• Realizzazione di tamponature (fase)	pag.	<a href="#">29</a>
• Formazione intonaci esterni tradizionali (fase)	pag.	<a href="#">29</a>
• Posa di pavimenti per esterni in marmo (fase)	pag.	<a href="#">30</a>
• Posa di rivestimenti esterni in marmo (fase)	pag.	<a href="#">30</a>
• Ripresa di intonaci esterni (fase)	pag.	<a href="#">31</a>
• Tinteggiatura di superfici esterne (fase)	pag.	<a href="#">31</a>
• Formazione intonaci interni (tradizionali) (fase)	pag.	<a href="#">32</a>
• Tinteggiatura di superfici interne (fase)	pag.	<a href="#">32</a>
• Corpo a ponte	pag.	<a href="#">33</a>
• Rimozione di manto impermeabile (fase)	pag.	<a href="#">33</a>
• Applicazione esterna di pannelli isolanti su coperture orizzontali e inclinate (fase)	pag.	<a href="#">33</a>
• Impermeabilizzazione di coperture (fase)	pag.	<a href="#">34</a>
• Montaggio di serramenti esterni (fase)	pag.	<a href="#">34</a>
• Smantellamento cantiere	pag.	<a href="#">35</a>
• Smontaggio del ponteggio corpo principale (copertura) (fase)	pag.	<a href="#">35</a>
• Smontaggio del ponteggio corpo a ponte (elevazione + copertura) (fase)	pag.	<a href="#">35</a>
• Smontaggio del ponteggio corpo principale (elevazione) (fase)	pag.	<a href="#">36</a>
• Disallestimento di servizi igienico-assistenziali del cantiere (fase)	pag.	<a href="#">36</a>

• Disallestimento di depositi, zone per lo stoccaggio dei materiali e per gli impianti fissi (fase)	pag.	<a href="#">37</a>
• Pulizia generale dell'area di cantiere (fase)	pag.	<a href="#">37</a>
Rischi individuati nelle lavorazioni e relative misure preventive e protettive.	pag.	<a href="#">39</a>
Attrezzature utilizzate nelle lavorazioni	pag.	<a href="#">45</a>
Macchine utilizzate nelle lavorazioni	pag.	<a href="#">52</a>
Potenza sonora attrezzature e macchine	pag.	<a href="#">54</a>
Coordinamento generale del psc	pag.	<a href="#">56</a>
Coordinamento delle lavorazioni e fasi	pag.	<a href="#">59</a>
Coordinamento per uso comune di apprestamenti, attrezzature, infrastrutture, mezzi e servizi di protezione collettiva	pag.	<a href="#">69</a>
Modalita' organizzative della cooperazione, del coordinamento e della reciproca informazione tra le imprese/lavoratori autonomi	pag.	<a href="#">72</a>
Disposizioni per la consultazione degli rls	pag.	<a href="#">73</a>
Organizzazione servizio di pronto soccorso, antincendio ed evacuazione dei lavoratori	pag.	<a href="#">74</a>
Conclusioni generali	pag.	<a href="#">77</a>